

2016



18

Administration et  
finances publiques

Neuchâtel 2019

# La taxe sur la valeur ajoutée en Suisse 2016

Résultats et commentaires

## Publications de l'AFC

L'Administration fédérale des contributions publie les publications périodiques suivantes:

Dans la série «Statistique de la Suisse»:

**Charge fiscale en Suisse, chefs-lieux des cantons –**

Chiffres cantonaux 2015, Neuchâtel 2018, 82 pages,  
Numéro OFS: 055-1700

**La taxe sur la valeur ajoutée en Suisse en 2015**, résultats  
et commentaires, Neuchâtel 2019, Numéro OFS: 225-1500-05

De plus amples statistiques fiscales sont disponibles sur le site  
web de l'AFC: [www.estv.admin.ch](http://www.estv.admin.ch)

# La taxe sur la valeur ajoutée en Suisse 2016

Résultats et commentaires

**Rédaction**    Division Économie et statistique fiscale, AFC  
**Éditeur**     Administration fédérale des contributions (AFC)

Neuchâtel 2019

**Éditeur:** Administration fédérale des contributions (AFC)

**Renseignements:** Schneeberger Bruno, ESTV, tél. +41 58 462 73 84,  
bruno.schneeberger@estv.admin.ch

**Rédaction:** Division Économie et statistique fiscale, AFC

**Série:** Statistique de la Suisse

**Domaine:** 18 Administration et finances publiques

**Langue du texte original:** allemand

**Traduction:** Services linguistiques de l'AFC

**Mise en page:** Division Économie et statistique fiscale, AFC;  
section DIAM, Prepress/Print

**Graphiques:** Division Économie et statistique fiscale, AFC

**En ligne:** [www.estv.admin.ch](http://www.estv.admin.ch); [www.statistique.ch](http://www.statistique.ch)

**Imprimés:** [www.statistique.ch](http://www.statistique.ch)  
Office fédéral de la statistique, CH-2010 Neuchâtel,  
[order@bfs.admin.ch](mailto:order@bfs.admin.ch), tél. 058 463 60 60  
Impression réalisée en Suisse

**Copyright:** AFC, Berne; OFS, Neuchâtel 2019  
La reproduction est autorisée, sauf à des fins commerciales,  
si la source est mentionnée.

**Numéro OFS:** 225-1600-05

**ISBN:** 978-3-303-18148-5

## **Table des matières**

### **1 Introduction**

#### **1.1 Brève description de la taxe sur la valeur ajoutée**

- 1.1.1 Principes
- 1.1.2 Assujettissement à la TVA
- 1.1.3 Objet de la TVA, opérations exclues ou exonérées de la TVA
- 1.1.4 Taux de la TVA
- 1.1.5 Procédure de décompte

#### **1.2 Conception de la statistique de la TVA**

- 1.2.1 Contenu de la statistique
- 1.2.2 Données ne figurant pas dans la statistique

#### **1.3 Interprétation et limites de la présente statistique**

- 1.3.1 Généralités
- 1.3.2 Influence de l'imposition de groupe
- 1.3.3 Chiffres d'affaires exclus du champ de la TVA ou exonérés de la TVA
- 1.3.4 Impôt préalable
- 1.3.5 Répartition géographique des assujettis
- 1.3.6 Résumé

### **2 Résultats d'ensemble**

- 2.1 Introduction et vue d'ensemble des résultats
- 2.2 Principaux agrégats de la TVA
- 2.3 Le chiffre d'affaires
- 2.4 L'impôt
- 2.5 Les assujettis

### **3 Répartition de la TVA**

- 3.1 Répartition selon la soule de l'impôt des assujettis
  - Nombre d'assujettis, impôt à payer et impôt à rembourser par classe de montant d'impôt, 2016
  - Répartition de la TVA par classe de montant d'impôt
    - Nombre d'assujettis, 2012 à 2016
    - Impôt à payer, 2012 à 2016
    - Impôt à rembourser, 2012 à 2016
    - Produit de l'impôt, 2012 à 2016
  - Classes de montant d'impôt extrêmes, 2016  
Principaux éléments de la TVA dans les secteurs secondaire et tertiaire
  - Répartition de la TVA par classe de montants d'impôt, 2016 (produit de l'impôt, CA total, exportations et CA imposable)
- 3.2 Répartition selon le chiffre d'affaires des assujettis
  - Répartition de la TVA par classe de chiffre d'affaires 2016 et variation par rapport à l'année précédente
  - Chiffre d'affaires imposable et chiffre d'affaires non soumis par classe de chiffre d'affaires, 2016 (parts en %)
  - Répartition de la TVA par classe de chiffre d'affaires, 2016
    - produit de l'impôt, CA total, exportations et CA exclus de l'impôt

- 3.3 Répartition selon la forme juridique des assujettis
  - Répartition de la TVA selon la forme juridique, 2016
  - Nombre d'assujettis, chiffre d'affaires total, chiffre d'affaires imposable et produit de l'impôt
  - Produit de l'impôt, nombre d'assujettis, 2012 à 2016
  - Chiffre d'affaires imposable et chiffre d'affaires non soumis par forme juridique, 2016 (parts en %)
- 3.4 Répartition selon l'activité économique des assujettis
- 3.4.1 Classification des activités économiques
- 3.4.2 TVA et structure par branches économiques
  - Les éléments de la TVA par secteur économique, 2016
  - TVA et secteurs économiques, 2012 à 2016

#### **4 Liste des tableaux et graphiques de la partie statistique**

- T 1.1 Répartition par classe de montant d'impôt
- T 1.2 Répartition en pour cent par classe de montant d'impôt
- T 1.3 Evolution par classe de montant d'impôt en pour cent par rapport à l'année précédente
- G 1.4 Répartition par classe de montant d'impôt
  
- T 2.1 Répartition par classe de chiffre d'affaires
- T 2.2 Répartition en pour cent par classe de chiffre d'affaires
- T 2.3 Evolution par classe de chiffre d'affaires en pour cent par rapport à l'année précédente
- G 2.4 Répartition par classe de chiffre d'affaires
  
- T 3.1 Répartition selon la forme juridique
- T 3.2 Répartition en pour cent selon la forme juridique
- T 3.3 Evolution par forme juridique en pour cent par rapport à l'année précédente
- G 3.4 Répartition selon la forme juridique
  
- T 4.1 Répartition selon l'activité économique
- T 4.2 Répartition en pour cent selon l'activité économique
- T 4.3 Evolution selon l'activité économique en pour cent par rapport à l'année précédente
- G 4.4 Répartition selon l'activité économique

#### **5 Définition de quelques concepts**

# 1 Introduction

## 1.1 Brève description de la taxe sur la valeur ajoutée

### 1.1.1 Principes

La taxe sur la valeur ajoutée (TVA) a été adoptée par le peuple et les cantons le 26 novembre 1993. Avec l'entrée en vigueur de l'ordonnance du 22 juin 1994, le 1er janvier 1995, la TVA a remplacé l'impôt sur le chiffre d'affaires (ICHA) introduit en 1941. Seule la Confédération a la compétence de percevoir la TVA. Entre le 1er janvier 2001 et le 31 décembre 2009, cet impôt était soumis à la loi fédérale régissant la TVA (aLTVA) et à l'ordonnance du 29 mars 2000 relative à cette loi (OLTVA).

La loi régissant la TVA (LTVA) et son ordonnance (OTVA) sont entrées en vigueur le 1er janvier 2010.

Contrairement à l'ICHA, qui était un impôt sur les ventes prélevé à un stade unique, la TVA est un «impôt sur le chiffre d'affaires net à toutes les phases». Cela signifie qu'elle est due par les assujettis sur leur chiffre d'affaires. En tant que telle, la TVA fait partie des impôts sur la consommation, donc des impôts qui grèvent la consommation finale de biens et de services. En d'autres termes, il s'agit d'un impôt indirect. Les impôts indirects doivent certes être décomptés par les entreprises assujetties, mais ces dernières peuvent, selon l'intention du législateur, les reporter sur le consommateur final. La notion «à toutes les phases» précise que toute entreprise remplissant les conditions de l'assujettissement subjectif doit prélever la taxe sur l'ensemble des livraisons de biens ou des prestations de services faites à des tiers à titre onéreux sans se demander si le destinataire est le consommateur final ou non. L'adjectif «net» signifie, quant à lui, que l'entreprise peut déduire de l'impôt qu'elle doit acquitter, d'une part, la taxe que ses fournisseurs assujettis lui ont facturée et, d'autre part, celle qu'elle doit verser lors de l'importation. On nomme cette opération «déduction de l'impôt préalable».

### 1.1.2 Assujettissement à la TVA

Sont assujetties essentiellement les entreprises qui réalisent un chiffre d'affaires annuel supérieur ou égal à 100'000 francs. En ce qui concerne les sociétés sportives et les institutions culturelles sans but lucratif et gérées de façon bénévole, ainsi que les institutions d'utilité publique, elles sont dispensées de l'assujettissement tant que leur chiffre d'affaires annuel n'atteint ou ne dépasse pas 150'000 francs.

Les collectivités publiques sont libérées de l'assujettissement tant que leur chiffre d'affaires provenant de prestations imposables qu'elles fournissent à des tiers autres que des collectivités publiques ne dépasse pas 25'000 francs. Si cette limite est dépassée, la collectivité publique reste cependant dispensée de l'assujettissement aussi longtemps que le chiffre d'affaires imposable total ne dépasse pas 100'000 francs.

La libération de l'assujettissement ne signifie pas qu'un assujettissement à la TVA est exclu. Toute personne qui exploite une entreprise a le droit de demander à être assujettie, c'est-à-dire de renoncer volontairement à la libération de l'assujettissement. L'assujettissement volontaire est donc possible également lorsqu'aucun chiffre d'affaires n'est encore réalisé.

### 1.1.3 Objet de la TVA, opérations exclues ou exonérées de la TVA

Sont pour l'essentiel soumis à la TVA suisse:

- les prestations fournies en Suisse à titre onéreux (livraisons et prestations de services);
- l'acquisition à titre onéreux de prestations d'entreprises ayant leur siège à l'étranger par des destinataires en Suisse;
- l'importation de biens.

L'article 21 LTVA énumère les prestations exclues du champ de l'impôt. Il s'agit en particulier des prestations relevant des domaines suivants:

- santé;
- prévoyance sociale;

- instruction et formation;
- culture et sport;
- location d'appartements et de maisons;
- mouvements de fonds et de capitaux;
- assurances;
- produits naturels (notamment de l'agriculture, de la sylviculture et de l'horticulture);
- prestations au sein de la propre collectivité.

Pour les opérations exclues du champ de l'impôt, on utilise souvent la notion de «pseudo-franchise». L'entreprise qui réalise ce genre d'opérations ne doit pas acquitter la TVA, mais elle ne peut pas non plus déduire l'impôt préalable. La LTVA, entrée en vigueur le 1er janvier 2010, prévoit cependant des options: les assujettis ont maintenant la possibilité d'opter pour l'assujettissement, au cas par cas, des prestations exclues du champ de l'impôt. Ce droit ne s'applique toutefois pas aux prestations financières et d'assurance, aux gains réalisés dans le cadre de loteries ou de paris ni à la vente et à la location de bâtiments dans la mesure où ces derniers sont utilisés exclusivement à des fins privées (habitation).

En revanche, on parle de l'exonération de l'assujettissement, parfois aussi de «franchise réelle», lorsqu'une entreprise ne doit pas la TVA, mais peut quand même déduire l'impôt préalable prélevé sur la réalisation de son chiffre d'affaires. L'article 23 LTVA énumère les opérations exonérées de l'impôt; les plus significatives sont:

- la livraison de biens à l'étranger (exportations);
- les services fournis à des destinataires à l'étranger, dans la mesure où ces services sont fournis à l'étranger.

Avec le système de la taxe sur la TVA, une entreprise dont l'essentiel du chiffre d'affaires est exonéré de l'impôt n'aura peut-être pas d'impôt à verser à l'Administration fédérale des contributions (AFC) après la déduction de l'impôt préalable, mais pourra lui demander le remboursement de la TVA. En pareil cas, on parle parfois «d'excédent d'impôt préalable».

#### 1.1.4 Taux de la TVA

Outre le taux normal, un taux forfaitaire et un taux de la dette fiscale nette s'appliquent. Les taux d'imposition, ainsi que d'autres éléments du droit régissant la TVA, évoluent avec le temps.

Voir: [Taxe sur la valeur ajoutée/Informations spécialisées/Communications](#)  
[Informations spécialisées TVA/Taux de TVA](#)

[Informations spécialisées TVA/Taux de la dette fiscale nette et taux forfaitaires](#)

Recettes fiscales de la Confédération – Chronologie de la législation 2016

[Recettes fiscales de la Confédération](#)

#### 1.1.5 Procédure de décompte

L'AFC perçoit la TVA sur les chiffres d'affaires réalisés en Suisse. Les assujettis doivent lui déclarer la TVA dans les 60 jours suivant la fin de la période de décompte, en remplissant un formulaire officiel, selon la forme prescrite.

Voir: [Taxe sur la valeur ajoutée/Services TVA/Formulaires](#)

En règle générale, la période de décompte correspond au trimestre. Les assujettis qui utilisent la méthode simplifiée des taux de la dette fiscale n'établissent que des décomptes semestriels. Les assujettis qui présentent régulièrement des excédents d'impôt préalable peuvent demander à établir leurs décomptes mensuellement. Dans les cas motivés, on peut aussi demander à faire son décompte selon un autre rythme.

L'AFC est également compétente pour percevoir la TVA sur les prestations de services acquises à l'étranger.

La TVA sur les importations de biens est perçue par l'Administration fédérale des douanes (AFD).



## 1.2 Conception de la statistique de la TVA

### 1.2.1 Contenu de la statistique

La présente statistique se fonde sur les décomptes ordinaires (trimestriels, mensuels ou semestriels) à l'aide desquels les assujettis déclarent chiffres d'affaires et impôts. Indépendamment de la date de réception des décomptes par l'AFC, ces montants sont comptabilisés à l'année sous revue. Pour chaque année, la statistique contient donc les chiffres d'affaires et les impôts déclarés d'au moins 1 et au plus 12 décomptes.

Les décomptes des assujettis, sur lesquels se fonde la statistique de la TVA, sont basés sur les chiffres d'affaires de la période sous revue. Il existe deux types de décompte. Dans le cas des décomptes selon les contreprestations convenues (principe), la créance fiscale naît au moment de la facturation, ou à défaut de facturation, au moment du paiement; en ce qui concerne la déduction de l'impôt préalable, le moment déterminant est la réception de la facture. Dans le cas des décomptes selon les contre-prestations reçues, la créance fiscale naît au moment de la réception, des paiement en ce qui concerne la déduction de l'impôt préalable, le moment déterminant est le paiement de la facture.

D'un point de vue temporel, la présente statistique contient donc avant tout les chiffres d'affaires facturés en 2016. Toutefois, étant donné qu'une partie des assujettis effectuent leur décompte selon la méthode des contre-prestations reçues, ce principe est en partie violé. En fin de compte, ces décomptes ne contiennent donc pas uniquement des chiffres d'affaires facturés dans la période sous revue, mais également, pour une petite partie, des recettes effectivement encaissées mais se rapportant à des livraisons et des prestations fournies une autre année. En raison de ce concept, la statistique en matière de TVA ne peut pas être mise en relation avec le compte d'Etat de la Confédération. En effet, le compte d'Etat ne contient que les créances et les avoirs de TVA comptabilisés durant l'année portée sous revue.

La publication s'articule comme suit: Le chapitre 2 (résultats d'ensemble) présente les résultats généraux de la statistique chiffres d'affaires cumulés, montant d'impôt, et impôt préalable déductible pour l'ensemble des assujettis. Ce chapitre montre également comment se répartissent les assujettis en fonction des taux d'imposition et dans quelle mesure ils sont débiteurs (doivent des impôts à l'AFC) ou créanciers de l'AFC (assujettis avec excédent d'impôt préalable).

Les chiffres d'affaires et les montants d'impôt des assujettis, cumulés sur une base annuelle, sont évalués selon les critères statistiques suivants:

- montant de la soultte d'impôt;
- montant du chiffre d'affaires total;
- forme juridique;
- activité économique.

Les résultats sont présentés en détail dans la partie statistique (cf. tableaux et graphiques T 1.1 à G 1.4).

Dans le chapitre 3 (répartition de la TVA), les résultats essentiels, ainsi que les résultats les plus significatifs, sont exposés à l'aide de graphiques et de tableaux (G 10 à T 32) et sont commentés brièvement.

### 1.2.2 Données ne figurant pas dans la statistique

Concernant la TVA sur les chiffres d'affaires réalisés en Suisse, la statistique ne contient pas les montants que l'AFC réclame dans les décomptes complémentaires ou rembourse en créditant les assujettis. Il s'agit des impôts que l'AFC a facturés à des assujettis qui, en dépit de plusieurs rappels, n'ont pas remis un ou plusieurs décomptes. Les décomptes finaux, en cas de radiation de l'assujetti du registre des contribuables, ainsi que les rectifications d'impôt en faveur ou en défaveur de l'assujetti effectuées pendant la procédure de taxation, sont également absents de cette statistique, dans la mesure où ces rectifications ne figurent pas dans les décomptes ordinaires. Les principales raisons de l'absence dans les statistiques de ces décomptes complémentaires et de ces avis de bonification

sont dues au fait qu'ils se rapportent à des chiffres d'affaires estimés d'office (pour les assujettis manquant à leurs obligations), qu'ils concernent plusieurs années et qu'ils sont ajustés uniquement dans l'optique d'un calcul correct de l'impôt, sans pour autant que les chiffres d'affaires ordinaires soient concernés.

Diverses activités (santé, enseignement, formation, cf. chiffre 1.1.3) sont exclues du champ de la TVA, c'est pourquoi le chiffre d'affaires provenant de ces activités n'est pas compris dans la statistique. Toutefois, cette statistique comprend une partie de ce chiffre d'affaires, car l'entreprise qui exerce ce genre d'activités et qui est assujettie parce qu'elle réalise parallèlement un chiffre d'affaires imposable, est tenue de déclarer la totalité de son chiffre d'affaires (y compris la part du chiffre d'affaires exclue du champ de l'impôt) et d'en déduire la part qui est exclue du champ d'application de l'impôt. L'AFC a constaté que cette pratique n'est pas toujours respectée. Ainsi des chiffres d'affaires exclus du champ d'application de la TVA ne sont parfois pas mentionnés dans les décomptes.

Enfin, la présente statistique ne reprend pas l'impôt que l'AFD prélève à l'importation de biens. Cependant, on relèvera que cet impôt est compris indirectement dans la présente statistique car l'assujetti peut le déduire dans ses décomptes à titre d'impôt préalable. N'est donc entièrement exclue de cette statistique que la part de l'impôt à l'importation grevant les importations des particuliers et des entreprises qui ne sont pas assujettis à la TVA.

### **1.3 Interprétation et limites de la présente statistique**

#### **1.3.1 Généralités**

Cette statistique a comme objectif principal de tirer, sur la base des décomptes des assujettis, des conclusions sur l'impôt collecté et sur sa répartition en fonction des taux, sur l'impôt préalable ainsi que sur l'impôt net à payer par les assujettis ou à rembourser aux assujettis.

Compte tenu de l'étendue de son objet imposable, la TVA constitue une bonne base statistique pour déterminer le volume annuel de l'activité économique et pour mieux comprendre la structure de l'économie suisse. En raison des caractéristiques de la TVA, une grande partie des résultats statistiques doit cependant faire l'objet d'une interprétation détaillée. De plus, on relèvera que les données que les assujettis doivent fournir dans leur décompte sont réduites au minimum indispensable à une taxation correcte afin de simplifier leur travail ainsi que celui de l'AFC. Cette restriction fixe inévitablement des limites à la statistique de la TVA.

#### **1.3.2 Influence de l'imposition de groupe**

Les indications concernant les chiffres d'affaires imposables en Suisse présentent un degré de fiabilité relativement élevé. Outre la connaissance du chiffre d'affaires absolu, c'est surtout la répartition par secteur, c'est-à-dire la répartition de ce chiffre d'affaires en fonction du genre d'activité économique des entreprises assujetties qui est la plus riche d'enseignements. Il faut cependant faire une importante réserve sur ce point. Elle concerne l'imposition de groupe régie à l'article 13 LTVA. D'après cet article, des entreprises liées entre elles parce que dirigées par une même entité juridique peuvent demander à être considérées comme un seul assujetti. Pour l'essentiel, les groupes soumis à la TVA devraient être composés exclusivement d'entreprises, mais ils peuvent comporter également des entités juridiques n'exploitant pas d'entreprise et des personnes physiques. Concernant le chiffre d'affaires et l'impôt d'un certain nombre d'entreprises, on ne dispose par conséquent que des décomptes d'un seul assujetti – du groupe d'entreprises. Le fait d'attribuer l'ensemble des chiffres d'affaires déclarés d'un groupe à la branche économique correspondant à l'activité principale de ce seul assujetti inscrit au registre des contribuables conduit donc à des résultats discutables surtout s'il s'agit d'un conglomérat de plusieurs dizaines d'entreprises aux activités économiques très diverses. Ce problème semble assez aigu, puisqu'on trouve beaucoup de groupes de poids dans les groupes d'entreprises inscrits au registre de la TVA. En outre, on remarquera que les chiffres d'affaires entre les entreprises affiliées au groupe ne doivent pas être déclarés et ne sont donc pas indiqués dans les

décomptes. Ces chiffres d'affaires, qui normalement seraient imposables s'ils étaient fournis à des tiers, sont certainement considérables, mais ils ne sont pas soumis à la TVA puisqu'il s'agit de chiffres d'affaires internes au groupe. Ils ne se retrouvent donc pas dans la statistique.

### 1.3.3 Chiffres d'affaires exclus du champ de la TVA ou exonérés de la TVA

En interprétant le chiffre d'affaires exclu du champ de la TVA, on se rappellera que la statistique de la TVA ne peut porter que sur les chiffres d'affaires exclus de l'impôt d'entreprises assujetties qui réalisent en outre des chiffres d'affaires imposables ou véritablement francs d'impôt. De plus, une telle interprétation présuppose de la part des assujettis un respect strict des prescriptions dans ce domaine, ce qui n'est pas toujours le cas (cf. chiffre 1.2.2). Le chiffre d'affaires des nombreuses entreprises qui ne remplissent pas les conditions de l'inscription au registre des contribuables (par ex. médecins, écoles, homes, etc.) ne peut pas être intégré dans la statistique de la TVA. En outre, l'imposition de groupe exerce aussi une influence notable sur le volume du chiffre d'affaires exclu du champ de la TVA.

Les assujettis doivent également déclarer dans leurs décomptes les exportations de biens et de prestations de services ainsi que les biens et prestations de services fournis sur le territoire étranger. Ces derniers sont qualifiés de chiffres d'affaires «étranger-étranger». Ces marchandises ne passent donc jamais par la Suisse. Étant donné que l'assujetti suisse a le droit de disposer de ces marchandises à l'étranger et qu'il facture leur livraison à l'étranger, il doit les inclure au reste de son chiffre d'affaires et les déduire ensuite sous la rubrique «prestations fournies à l'étranger» en les séparant des exportations (qui figurent dans la rubrique «prestations exonérées de l'impôt»). On ne sait pas encore dans quelle mesure les assujettis sauront distinguer correctement les «prestations exonérées / exportations» des «prestations fournies à l'étranger».

### 1.3.4 Impôt préalable

Du point de vue fiscal, l'interprétation de la déduction de l'impôt préalable, indiquée dans la statistique de la TVA, ne pose pas de grands problèmes. Au plus, on fera certaines réserves sur la répartition de l'impôt préalable que l'assujetti devrait faire entre les charges de matériel et de services, d'une part, et les investissements et les autres charges d'exploitation, d'autre part. Toutes les entreprises assujetties ne font vraisemblablement pas cette distinction de la même manière. En outre, on observera que les décomptes d'un grand nombre de petites et moyennes entreprises n'indiquent pas le montant de l'impôt préalable parce qu'elles calculent l'impôt net au moyen de taux de la dette fiscale nette. L'impôt préalable de ces entreprises n'est donc compris qu'indirectement dans la statistique de la TVA (par l'intermédiaire de l'impôt réduit sur le chiffre d'affaires).

Théoriquement, il serait concevable, sur la base des résultats détaillés de l'impôt préalable, de définir la valeur ajoutée de chaque branche d'activité de l'économie suisse. Ci-après, quelques explications et précisions supplémentaires démontrent pourtant que les limites d'une telle tentative sont très étroites en raison de certaines particularités propres à la déduction de l'impôt préalable:

- En premier lieu, on rappellera les réserves à faire d'un point de vue fiscal (distinction peu claire entre les rubriques «charges de matériel et de services» et «investissements et autres charges d'exploitation», absence de déduction précise de l'impôt préalable pour les décomptes selon la méthode des taux de la dette fiscale nette).
- On observera ensuite que le montant des déductions concerne l'impôt préalable et non pas le chiffre d'affaires préalable. Cette précision est nécessaire car une part indéterminée du chiffre d'affaires préalable est imposée au taux réduit (ou au taux spécial) et non pas au taux normal.
- Les résultats concernant l'impôt préalable ne permettent pas non plus de calculer la part de l'impôt préalable imputable à l'importation de biens et celle imputable à l'achat de biens et de services en Suisse. On peut admettre que plus de 90 pour cent de l'impôt à l'importation figure à titre d'impôt préalable dans les décomptes périodiques des assujettis, mais ces décomptes ne permettent pas de déterminer l'impôt à l'importation de chaque assujetti (exception faite de l'impôt grevant l'acquisition de prestations de l'étranger).

### 1.3.5 Répartition géographique des assujettis

En se basant sur le domicile fiscal de l'assujetti, la statistique de la TVA permettrait de répartir le chiffre d'affaires selon des critères géographiques. Toutefois, il faut considérer que les assujettis ne réalisent généralement pas leur chiffre d'affaires uniquement dans les environs directs de leur domicile, mais plutôt dans l'ensemble du pays. On ne pourrait distinguer le chiffre d'affaires réalisé par la succursale ou l'établissement d'un assujetti et on devrait donc l'attribuer en totalité au lieu où se trouve le siège de cet assujetti. À ce titre, les grandes entreprises de transport et de télécommunications sont emblématiques; la localisation de leur siège fiscal est précise alors que leur chiffre d'affaires est réalisé sur l'ensemble du territoire. L'imposition des groupes complique davantage ce problème: le chiffre d'affaires d'une très grande entreprise, qui ne présente pas de décompte puisqu'elle fait partie d'un groupe d'entreprises, serait entièrement attribué au siège de l'entité qui agit en tant qu'assujetti pour l'ensemble de ce groupe.

C'est pourquoi l'AFC a renoncé à toute régionalisation des résultats statistiques de la TVA. En effet, une telle répartition devrait se baser sur le domicile fiscal des assujettis, ce qui conduirait à des résultats peu significatifs.

### 1.3.6 Résumé

Le but premier de la présente statistique est de donner des renseignements sur l'impôt collecté, sur sa répartition en fonction des taux, sur la déduction de l'impôt préalable et sur le montant de la TVA à verser par les assujettis ou à leur rembourser. Il s'agit donc d'en tirer des valeurs fiables et des relations précises qui sont indispensables pour la taxation.

En outre, la statistique de la TVA peut livrer une série d'informations sur le fonctionnement de l'économie suisse et fournir une contribution bienvenue à la statistique économique suisse. Les facteurs suivants compliquent toutefois l'incorporation de ces résultats dans la statistique économique générale:

- limitation des données au minimum indispensable à une taxation correcte dans les décomptes des assujettis;
- les entreprises qui ne satisfont pas aux conditions de l'assujettissement (voir section 1.1.2) ne sont pas incluses dans la statistique TVA (sont concernées notamment les branches énumérées sous la section 1.1.3, qui génèrent des chiffres d'affaires exclus du champ de l'impôt).
- enregistrement d'un groupe d'entreprises comme un seul assujetti;
- taux de la dette fiscale nette;
- observation non systématique des directives de l'AFC dans la prise en compte des chiffres d'affaires exclus de la TVA;
- limites imprécises dans le domaine de l'exportation et de la déduction de l'impôt préalable;
- modifications de la LTVA.

## 2 Résultats d'ensemble

2016

### **2.1 Introduction et vue d'ensemble des résultats**

T 1 Aperçu général du produit de la TVA, 2012 à 2016

### **2.2 Principaux agrégats de la TVA**

T 2 Principaux éléments de l'impôt, 2015 et 2016

### **2.3 Le chiffre d'affaires**

G 3 Chiffre d'affaires imposable et Chiffre d'affaires non soumis à l'impôt, 2012 à 2016

T 4 Chiffre d'affaires imposable et Chiffre d'affaires non soumis à l'impôt, 2012 à 2016

### **2.4 L'impôt**

G 5 Impôt collecté selon le taux de TVA, 2012 à 2016

T 6 Impôt collecté selon le taux de TVA, 2012 à 2016

### **2.5 Les assujettis**

G 7 Assujettis selon le taux de TVA, 2016

T 8 Assujettis selon le taux de TVA, 2012 à 2016

T 9 Assujettis selon leur soulte d'impôt, 2012 à 2016

## 2.1 Introduction et vue d'ensemble des résultats

Avant de commenter les résultats de la statistique de la TVA selon différentes répartitions, ce chapitre donne quelques informations générales quant aux assujettis, aux chiffres d'affaires et à l'impôt. Ces considérations se basent toujours sur l'ensemble des assujettis ayant rempli leurs obligations au cours de l'exercice 2016.

Le tableau T 1 indique le rendement de la TVA. Une partie du rendement résulte de la somme des montants à payer par les assujettis à l'AFC, diminuée de l'impôt qu'elle doit leur rétrocéder. Cette somme (produit de l'impôt en faveur de l'AFC) est la base de l'ensemble de la présente statistique. L'Administration fédérale des douanes (AFD) est, quant à elle, responsable de prélever la TVA sur les importations de marchandises, ces dernières constituant donc la deuxième source de la taxe. Ce montant dû à l'AFD ne peut malheureusement pas être ventilé selon les différents critères retenus pour les répartitions étudiées plus loin. Il n'en sera donc plus fait état par la suite.

Le rendement global de la TVA correspond à la somme des montants relevés auprès de l'AFD et de l'AFC. Le développement différent des deux montants s'explique par le développement du commerce extérieur (importation et exportations). Les exportations sont exonérées de l'impôt ce qui signifie que la taxe n'est pas due mais que l'impôt préalable peut être déduit. Quant à la TVA à l'importation, elle est prélevée par l'AFD et, par la suite, déduite des montants que l'assujetti doit à l'AFC, également au titre d'impôt préalable déductible.

## T 1 Aperçu général du produit de la TVA, 2012 à 2016

	Administration fédérale des contributions		Administration fédérale des douanes		Rendement global de la TVA		Selon le Compte d'Etat
	En millions de francs	En %	En millions de francs	En %	En millions de francs	En %	En millions de francs <sup>1)</sup>
2012	10 285.3	46.33	11 913.5	53.67	22 198.8	100.00	22 095.0
2013	10 317.6	45.77	12 226.4	54.23	22 544.0	100.00	22 560.9
2014	10 956.0	48.33	11 713.4	51.67	22 669.4	100.00	22 613.5
2015	12 135.1	54.72	10 040.7	45.28	22 175.8	100.00	22 454.4
2016	12 207.4	54.62	10 141.8	45.38	22 349.2	100.00	22 457.8

1) Contrairement à la présente statistique, qui recouvre les créances ayant pris naissance au cours d'une année, les créances sont enregistrées dans le Compte d'Etat.

La part croissante de la TVA prélevée par l'AFC reflète avant tout les tendances opposées en matière d'importations de biens et de dépense de consommation finale.

La statistique de la TVA se rapporte aux créances fiscales ayant pris naissance durant l'année prise en compte. Elle se base donc sur les douze décomptes mensuels, les quatre décomptes trimestriels ou encore les deux décomptes semestriels des assujettis pour les deux années de la période sous revue. Le Compte d'État prend en considération les créances effectivement enregistrées entre le 1er janvier et le 31 décembre (soit, jusqu'en 2006, les montants encaissés) durant l'année prise en compte. Les assujettis ayant 60 jours dès la fin d'une période fiscale pour se soumettre à leurs obligations, nous pouvons schématiquement admettre que les créances de TVA du Compte d'État sont en rapport avec les décomptes retournés pour les deux derniers mois, le dernier trimestre et le dernier semestre de l'année précédente, ainsi que les dix premiers mois, les trois premiers trimestres et le premier semestre de l'année sous revue.

## 2 Résultats d'ensemble

2016

### 2.2 Principaux agrégats de la TVA

Le tableau T 2 rassemble les principaux agrégats de la TVA pour 2015 et 2016. Elle se scinde en trois parties qui sont brièvement commentées dans la suite de ce chapitre: chiffres d'affaires, montants d'impôts et nombre d'assujettis.

La ventilation du chiffre d'affaires imposable selon les taux de TVA et les taux de la dette fiscale dans le tableau T 2 est également intéressante.

### T 2 Principaux éléments de l'impôt, 2015 et 2016

(chiffres d'affaires, montants d'impôts et nombre d'assujettis)

	2015		2016		Variation par rapport à l'année précédente
	En millions de francs	En %	En millions de francs	En %	
<b>I. Chiffres d'affaires</b>					
<b>Chiffre d'affaires total</b>	<b>3 204 683.7</b>	<b>100.00</b>	<b>3 232 780.3</b>	<b>100.00</b>	<b>0.88</b>
<b>Chiffre d'affaires imposable</b>	<b>832 035.2</b>	<b>25.96</b>	<b>827 514.0</b>	<b>25.60</b>	<b>-0.54</b>
au taux normal (8.0%)	671 394.3	20.95	665 877.7	20.60	-0.82
au taux réduit (2.5%)	109 800.4	3.43	111 006.9	3.43	1.10
au taux pour l'hébergement (3.8%)	5 057.3	0.16	5 099.8	0.16	0.84
aux taux de dette fiscale nette	45 783.2	1.43	45 529.6	1.41	-0.55
<b>Chiffre d'affaires non soumis</b>	<b>2 372 648.5</b>	<b>74.04</b>	<b>2 405 266.3</b>	<b>74.40</b>	<b>1.37</b>
exportations et prestations à l'étranger	2 005 747.4	62.59	2 002 502.2	61.94	-0.16
chiffres d'affaires exclus du champ de l'impôt	261 133.9	8.15	268 265.5	8.30	2.73
autres	105 767.2	3.30	134 498.6	4.16	27.16
<b>II. Montants d'impôts</b>	In Millionen Franken	In %	In Millionen Franken	In %	In %
<b>a. Calcul du produit de la TVA par différence entre l'impôt collecté et l'impôt préalable déductible</b>					
<b>Impôt collecté</b>	<b>85 172.5</b>	<b>100.00</b>	<b>83 164.7</b>	<b>100.00</b>	<b>-2.36</b>
au taux normal (biens et services)	49 893.5	58.58	49 415.6	59.42	-0.96
au taux normal (services en provenance de l'étranger)	30 651.0	35.99	29 106.3	35.00	-5.04
au taux pour l'hébergement	185.2	0.22	186.8	0.22	0.85
au taux réduit	2 682.5	3.15	2 710.6	3.26	1.05
aux taux de dette fiscale nette	1 760.3	2.07	1 745.5	2.10	-0.84
<b>Impôt préalable déductible</b>	<b>73 037.4</b>	<b>85.75</b>	<b>70 957.3</b>	<b>85.32</b>	<b>-2.85</b>
<b>Produit de l'impôt</b>	<b>12 135.1</b>	<b>14.25</b>	<b>12 207.4</b>	<b>14.68</b>	<b>0.60</b>
<b>b. Calcul du produit de la TVA par différence entre l'impôt à payer et l'impôt à rembourser</b>					
<b>Total de l'impôt à payer par les assujettis</b>	<b>20 200.1</b>	<b>100.00</b>	<b>20 307.0</b>	<b>100.00</b>	<b>0.53</b>
<b>Total de l'impôt à rembourser par l'AFC</b>	<b>8 065.0</b>	<b>39.93</b>	<b>8 099.6</b>	<b>39.89</b>	<b>0.43</b>
<b>Produit de l'impôt</b>	<b>12 135.1</b>	<b>60.07</b>	<b>12 207.4</b>	<b>60.11</b>	<b>0.60</b>
<b>Nombre d'assujettis</b>	Anzahl Steuerpflichtige	In %	Anzahl Steuerpflichtige	In %	In %
<b>a. Assujettis selon les taux d'imposition</b>	<b>373'129</b>	<b>100.00</b>	<b>376'439</b>	<b>100.00</b>	<b>0.89</b>
imposés exclusivement au taux normal	184'984	49.58	186'174	49.46	0.64
imposés exclusivement au taux réduit	2'155	0.58	2'187	0.58	1.48
imposés aux taux de dette fiscale nette hébergement	115'533	30.96	115'899	30.79	0.32
imposés à plusieurs taux	145	0.04	174	0.05	20.00
n'ayant pas déclaré d'impôt collecté	35'730	9.58	36'176	9.61	1.25
	34'582	9.27	35'829	9.52	3.61
<b>b. Assujettis selon leur soulte d'impôt</b>	<b>373'129</b>	<b>100.00</b>	<b>376'439</b>	<b>100.00</b>	<b>0.89</b>
constamment débiteurs	249'221	66.79	249'694	66.33	0.19
constamment créditeurs	34'226	9.17	35'267	9.37	3.04
alternant débit et crédit durant les trimestres	74'459	19.96	75'682	20.10	1.64
inactifs ou dont les soldes se balancent	15'223	4.08	15'796	4.20	3.76

## 2 Résultats d'ensemble

### 2.3 Le chiffre d'affaires

Le chiffre d'affaires total a légèrement augmenté en 2016 par rapport à celui de 2015 (0.88 pour-cent). Cette évolution du chiffre d'affaire total n'a cependant pas de portée économique directe (cf. Introduction, ch. 1.3).

Pour mieux comprendre la réalité, il faut analyser l'évolution de chacune de ses composantes présentées dans le graphique G 3 et et tableau T 4 pour les années 2012 à 2016.

#### G 3 Chiffre d'affaires imposable et chiffre d'affaires non soumis à l'impôt, 2012 à 2016

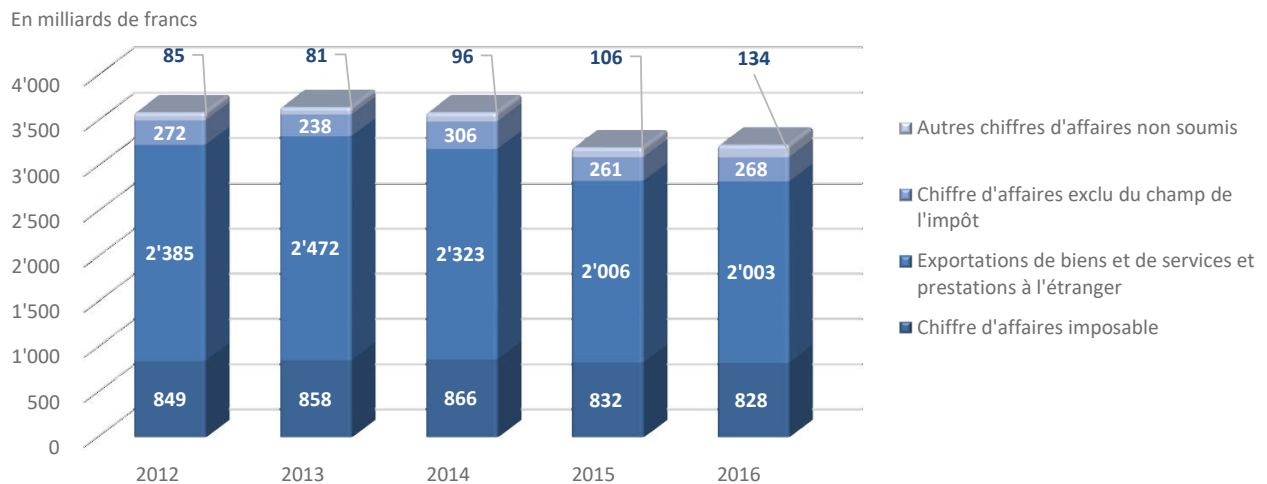

#### T 4 Chiffre d'affaires imposable et chiffre d'affaires non soumis à l'impôt, 2012 à 2016

	2012	2013	2014	2015	2016
En millions de francs					
<b>TOTAL</b>	3 591 537.5	3 649 381.4	3 591 530.7	3 204 683.7	3 232 780.3
Chiffre d'affaires imposable	849 432.9	857 956.5	866 316.9	832 035.2	827 514.0
Exportations de biens et de services et prestations à l'étranger	2 385 091.6	2 472 499.2	2 323 402.8	2 005 747.4	2 002 502.2
Chiffre d'affaires exclu du champ de l'impôt	272 415.6	237 903.2	305 564.0	261 133.9	268 265.5
Autres chiffres d'affaires non soumis	84 597.4	81 022.5	96 247.0	105 767.2	134 498.6
Evolution en pour cent par rapport à l'année précédente					
<b>TOTAL</b>	1.81	1.61	-1.59	-10.77	0.88
Chiffre d'affaires imposable	0.65	1.00	0.97	-3.96	-0.54
Exportations de biens et de services et prestations à l'étranger	6.04	3.66	-6.03	-13.67	-0.16
Chiffre d'affaires exclu du champ de l'impôt	-24.53	-12.67	28.44	-14.54	2.73
Autres chiffres d'affaires non soumis	14.83	-4.23	18.79	9.89	27.16
Parts en pour cent					
<b>TOTAL</b>	100.00	100.00	100.00	100.00	100.00
Chiffre d'affaires imposable	23.65	23.51	24.12	25.96	25.60
Exportations de biens et de services et prestations à l'étranger	66.41	67.75	64.69	62.59	61.94
Chiffre d'affaires exclu du champ de l'impôt	7.58	6.52	8.51	8.15	8.30
Autres chiffres d'affaires non soumis	2.36	2.22	2.68	3.30	4.16



2 Résultats d'ensemble

2.4 L'impôt

De manière générale, le décompte d'un assujetti contient d'une part le calcul de l'impôt sur son chiffre d'affaires imposable (chiffre 399 du décompte, dorénavant appelé «impôt collecté»).

[Voir: Décompte – Modèles](#)

D'autre part, il indiquera la somme de l'impôt qu'il a payé à ses fournisseurs et qu'il va donc pouvoir déduire: l'impôt préalable déductible (chiffre 479 du décompte). La différence de ces deux montants agrégés au niveau de l'ensemble des assujettis donne l'une des possibilités de calculer le produit de l'impôt de l'AFC (cf. tableau T 2, II. Montants d'impôts chiffre a., 2016):

**Impôt collecté – impôt préalable = produit de la TVA**  
**(83'164.7 millions – 70'957.3 millions = 12'207.4 millions)**

Au plan individuel, il résulte de cette différence entre impôt collecté et impôt préalable déductible une soulte d'impôt positive ou négative. En cas d'impôt collecté supérieur à l'impôt préalable déductible, cette soulte positive est à payer par l'assujetti à l'AFC. Dans le cas contraire, l'AFC doit rétrocéder le montant à l'assujetti. La totalisation de ces soultes individuelles représente la seconde possibilité de calculer le rendement de la TVA (cf. tableau T 2, II. Montants d'impôts chiffre b., 2016):

**Impôt à payer – impôt à rembourser = produit de la TVA**  
**(20'307.0 millions – 8'099.6 millions = 12'207.4 millions)**

Que l'on prenne la différence entre l'impôt collecté et l'impôt préalable déductible ou la différence entre l'impôt à payer à l'AFC et l'impôt à rembourser à l'assujetti, le produit de la TVA est identique: 12'207.4 millions de francs.

Dans le tableau T 2, chiffre a., l'impôt sur le chiffre d'affaires est réparti selon les taux d'impôt. Le graphique G 5 et le tableau T 6 montre le développement correspondant de l'impôt sur le chiffre d'affaires selon les taux d'impôt depuis 2012. Pour des raisons de présentation du graphique G 5, la part de l'impôt collecté selon le taux spécial pour l'hébergement (0.22 pour cent du total) et celle selon le régime des taux de la dette fiscale nette (2.10 pour cent du total) ont été regroupées. La plus grande part de l'impôt est levée au taux normal. Depuis l'introduction de la TVA, cette part à l'impôt sur le chiffre d'affaires représente plus de 90 pour cent (2016: 94.42 pour cent). En chiffres absolus, cette part a augmenté de 27,2 (1996) à 78,522 milliards de francs (2016).

G 5 Impôt collecté selon le taux de TVA, 2012 à 2016

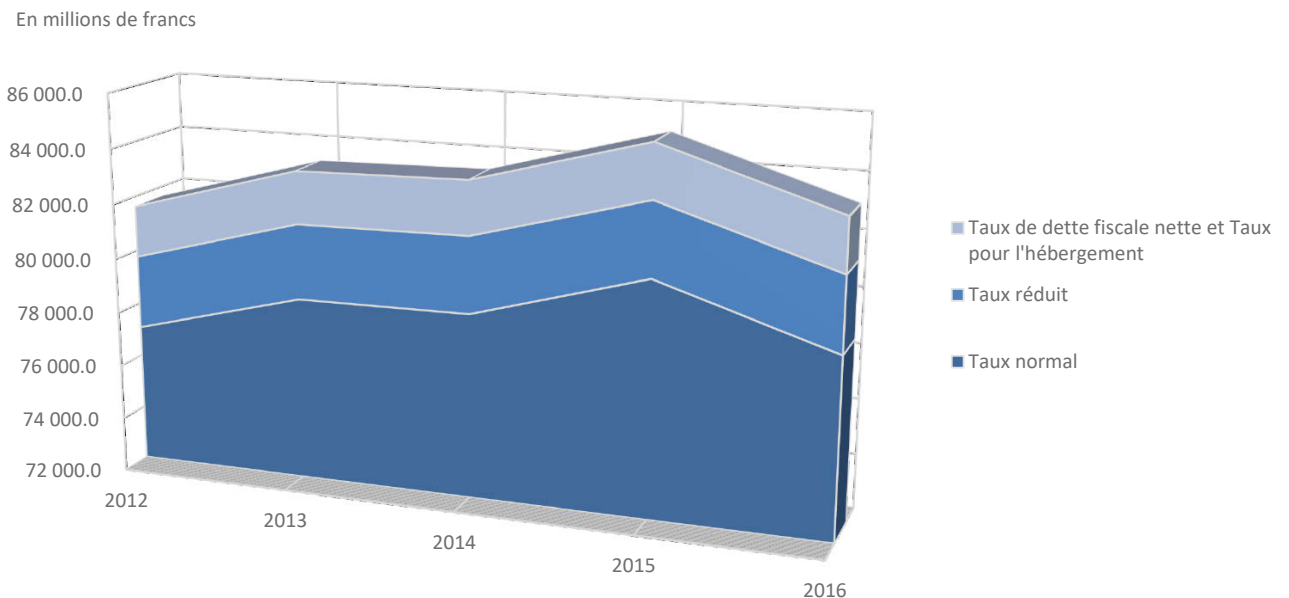

## T 6 Impôt collecté selon le taux de TVA, 2012 à 2016

	2012	2013	2014	2015	2016
	En millions de francs				
<b>TOTAL</b>	81 603.8	83 344.5	83 464.3	85 172.5	83 164.7
Taux normal	77 055.7	78 686.4	78 729.4	80 544.5	78 521.8
Taux réduit	2 674.9	2 742.8	2 776.7	2 682.5	2 710.6
Taux de dette fiscale nette et taux pour l'hébergement	1 873.3	1 915.3	1 958.1	1 945.5	1 932.3
Taux de dette fiscale nette	1 693.7	1 730.4	1 766.4	1 760.3	1 745.5
Taux pour l'hébergement	179.6	184.9	191.7	185.2	186.8
	Evolution en pour cent par rapport à l'année précédente				
<b>TOTAL</b>	5.43	2.13	0.14	2.05	-2.36
Taux normal	5.81	2.12	0.05	2.31	-2.51
Taux réduit	-1.17	2.54	1.24	-3.39	1.05
Taux de dette fiscale nette et taux pour l'hébergement	0.20	2.24	2.24	-0.64	-0.68
Taux de dette fiscale nette	0.44	2.17	2.08	-0.35	-0.84
Taux pour l'hébergement	-2.06	2.94	3.69	-3.39	0.85
	Parts en pour cent				
<b>TOTAL</b>	100.00	100.00	100.00	100.00	100.00
Taux normal	94.43	94.41	94.33	94.57	94.42
Taux réduit	3.28	3.29	3.33	3.15	3.26
Taux de dette fiscale nette et taux pour l'hébergement	2.30	2.30	2.35	2.28	2.32
Taux de dette fiscale nette	2.08	2.08	2.12	2.07	2.10
Taux pour l'hébergement	0.22	0.22	0.23	0.22	0.22

## 2.5 Les assujettis

La répartition des assujettis par taux de TVA n'a que légèrement évolué depuis 2012 (cf. graphique G 7 et tableau T 8):

## G 7 Assujettis selon le taux de TVA, 2016

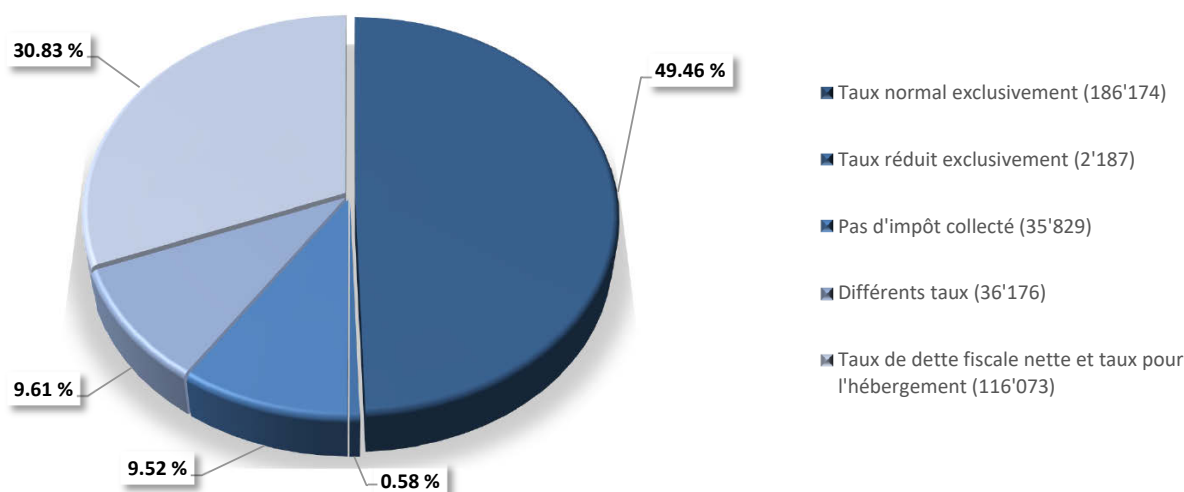

- la part d'assujettis déclarant l'intégralité de leur chiffre d'affaires imposable au taux normal a diminué. (2012: 49.88 pour cent; 2016: 49.46 pour cent);
- le pourcentage des assujettis redevables uniquement du taux réduit est faible. (2012: 0.58 pour cent; 2016: 0.58 pour cent);
- la part d'assujettis ayant choisi la méthode des taux de la dette fiscale nette a légèrement diminué, passant de 2012: 31.65 pour cent à 2016: 30.83 pour cent. Ce groupe, qui représente presque un tiers de l'ensemble des assujettis, rassemble seulement 2.10 pour cent de l'impôt collecté. Cette répartition, surprenante au premier abord, est cependant logique, car le système des taux simplifiés ne s'adresse qu'aux petites entreprises;

## T 8 Assujettis selon le taux de TVA, 2012 à 2016

	2012	2013	2014	2015	2016
Nombre d'assujettis					
<b>TOTAL</b>	354'561	360'718	368'045	373'129	376'439
Taux normal exclusivement	176'871	179'607	182'958	184'984	186'174
Taux réduit exclusivement	2'065	2'129	2'109	2'155	2'187
Pas d'impôt collecté	28'734	30'896	32'339	34'582	35'829
Différents taux	34'667	34'888	35'663	35'730	36'176
Taux de dette fiscale nette et taux pour l'hébergement	112'224	113'198	114'976	115'678	116'073
Taux de dette fiscale nette	112'096	113'073	114'834	115'533	115'899
Taux pour l'hébergement	128	125	142	145	174
Evolution en pour cent par rapport à l'année précédente					
<b>TOTAL</b>	2.16	1.74	2.03	1.38	0.89
Taux normal exclusivement	2.86	1.55	1.87	1.11	0.64
Taux réduit exclusivement	-4.00	3.10	-0.94	2.18	1.48
Pas d'impôt collecté	9.68	7.52	4.67	6.94	3.61
Différents taux	0.31	0.64	2.22	0.19	1.25
Taux de dette fiscale nette et taux pour l'hébergement	0.01	0.87	1.57	0.61	0.34
Taux de dette fiscale nette	-0.00	0.87	1.56	0.61	0.32
Taux pour l'hébergement	10.34	-2.34	13.60	2.11	20.00
Parts en pour cent					
<b>TOTAL</b>	100.00	100.00	100.00	100.00	100.00
Taux normal exclusivement	49.88	49.79	49.71	49.58	49.46
Taux réduit exclusivement	0.58	0.59	0.57	0.58	0.58
Pas d'impôt collecté	8.10	8.57	8.79	9.27	9.52
Différents taux	9.78	9.67	9.69	9.58	9.61
Taux de dette fiscale nette et taux pour l'hébergement	31.65	31.38	31.24	31.00	30.83
Taux de dette fiscale nette	31.62	31.35	31.20	30.96	30.79
Taux pour l'hébergement	0.04	0.03	0.04	0.04	0.05

- le nombre d'assujettis ayant déclaré des chiffres d'affaires soumis à divers taux a également diminué, de 9.78 pour cent (2012) à 9.61 pour cent (2016);
- les assujettis n'ayant déclaré aucun impôt en 2016 sont au nombre de 35'829. Parmi eux, 15'796 sont régulièrement inscrits au registre des assujettis à la TVA mais sont restés inactifs durant l'année sous revue. Le reste des assujettis déclare un chiffre d'affaires non soumis à l'impôt (ou seulement une acquisition de prestations de services de l'étranger) et, pour la plupart, se voient rétrocéder, par l'AFC, un impôt préalable déductible.

Une dernière répartition des assujettis est réalisée en considérant la soulte d'impôt durant les diverses périodes fiscales (mois, trimestres ou semestres). Selon ce critère, l'assujetti peut être soit toujours débiteur de la Confédération, soit créancier constant, ou bien alterner l'un et l'autre ou bien encore rester à zéro (tableau T 9).

- Le groupe des «débiteurs constants de l'AFC» se maintient à 249'694, soit 66.33 pour cent de l'ensemble.
- Les «crédeurs constants de la Confédération» sont, quant à eux, au nombre de 35'267 ( soit 9.37 pour cent).
- La part des assujettis «alternant débit et crédit durant les trimestres» se monte à 20.10 pour cent (75'682).
- Dans le groupe «déclarant une soulte annuelle d'impôt égale à zéro» (4.20 pour cent), nous retrouvons les 15'796 inactifs mentionnés ci-dessus. Les autres déduisent l'ensemble du chiffre d'affaires qu'ils déclarent ou bien ont un impôt préalable déductible identique au total de l'impôt collecté.

#### T 9 Assujettis selon leur soulte d'impôt, 2012 à 2016

	2012	2013	2014	2015	2016
	Nombre d'assujettis				
<b>TOTAL</b>	<b>354'561</b>	<b>360'718</b>	<b>368'045</b>	<b>373'129</b>	<b>376'439</b>
«débiteurs constants de l'AFC»	241'205	242'946	241'031	249'221	249'694
«crédeurs constants de la Confédération»	30'028	31'691	32'227	34'226	35'267
«alternant débit et crédit durant les trimestres»	70'335	72'428	80'610	74'459	75'682
«soulte annuelle d'impôt égale à zéro»	12'993	13'653	14'177	15'223	15'796

## 3 Répartition de la TVA

2016

### 3.1 Répartition selon la soule d'impôt des assujettis

- G 10 Nombre d'assujettis, impôt à payer et impôt à rembourser par classe de montant d'impôt, 2016  
Répartition de la TVA par classe de montant d'impôt, 2012 à 2016
- T 11 - Nombre d'assujettis par classe de montant d'impôt
- T 12 - Impôt à payer par classe de montant d'impôt
- T 13 - Impôt à rembourser par classe de montant d'impôt
- T 14 - Produit de l'impôt par classe de montant d'impôt
- T 15 Classes de montant d'impôt extrêmes, 2016  
- Principaux éléments de la TVA dans les secteurs secondaire et tertiaire
- G 16 Répartition de la TVA par classe de montants d'impôt, 2016  
- produit de l'impôt, CA total, exportations et CA imposable
- T 17 Répartition de la TVA par classe de montants d'impôt, 2016  
- produit de l'impôt, CA total, exportations et CA imposable

### 3.2 Répartition selon le chiffre d'affaires des assujettis

- T 18 Répartition de la TVA par classe de chiffre d'affaires: 2016 et variation par rapport à l'année précédente  
- nombre d'assujettis, chiffre d'affaires total, chiffre d'affaires imposable et produit de l'impôt
- G 19 Chiffre d'affaires imposable et chiffre d'affaires non soumis par classe de chiffre d'affaires, 2016 (parts en %)
- T 20 Chiffre d'affaires imposable et chiffre d'affaires non soumis par classe de chiffre d'affaires, 2016 (parts en %)
- G 21 Répartition de la TVA par classe de chiffre d'affaires, 2016  
- produit de l'impôt, CA total, exportations et CA exclus de l'impôt
- T 22 Répartition de la TVA par classe de chiffre d'affaires, 2016  
- produit de l'impôt, CA total, exportations et CA exclus de l'impôt

### 3.3 Répartition selon la forme juridique des assujettis

- T 23 Répartition de la TVA selon la forme juridique, 2016  
- nombre d'assujettis, chiffre d'affaires total, chiffre d'affaires imposable et produit de l'impôt
- T 24 Répartition de la TVA selon la forme juridique  
- produit de l'impôt, nombre d'assujettis, 2012 à 2016
- G 25 Chiffre d'affaires imposable et chiffre d'affaires non soumis par forme juridique, 2016 (parts en %)
- T 26 Chiffre d'affaires imposable et chiffre d'affaires non soumis par forme juridique, 2016 (parts en %)

### 3.4 Répartition selon l'activité économique des assujettis

- 3.4.1 Classification des activités économiques
- 3.4.2 TVA et structure par branches économiques
- T 27 Les éléments de la TVA par secteur économique, 2016  
TVA et secteurs économiques, 2012 à 2016
- G 28 - Répartition des contribuables
- G 29 - Répartition de l'impôt collecté
- G 30 - Répartition de l'impôt à payer
- G 31 - Répartition de l'impôt à rembourser
- T 32 TVA et secteurs économiques, 2012 à 2016

### 3 Répartition de la TVA

La répartition de la TVA et de ses composantes peut être examinée sous de multiples aspects. Quatre critères d'analyse sont retenus:

- la soulte d'impôt: positive (à payer par l'assujetti) ou négative (remboursée par l'AFC);
- le chiffre d'affaires total pour chaque assujetti (imposable et non imposable);
- la forme juridique de l'assujetti;
- la branche économique dans laquelle il est actif.

#### 3.1 Répartition selon la soulte d'impôt des assujettis

La classification est effectuée sur la base de la soulte annuelle d'impôt due par l'assujetti, respectivement à rembourser par l'AFC (produit de l'impôt: partie statistique, tableaux T 1.1 à T 1.3 et graphique G 1.4). Les tableaux T 11 à T 14 et T 17 ainsi que les graphiques G 10 et G 16 agrègent les 27 subdivisions du tableau T 1.1 (partie statistique) en 10 classes.

Pour une période fiscale donnée (mois, trimestre ou semestre), un assujetti particulier ne peut être en même temps débiteur et créancier. Par contre en cours d'année, il peut être consécutivement l'un et l'autre. Le critère de classification résulte de la différence entre l'impôt à payer par l'assujetti et l'impôt devant lui être remboursé. En conséquence, au sein d'une classe ayant une soulte globale positive d'impôt, on trouvera un reliquat d'impôt à rembourser par l'AFC. A l'inverse, dans les classes où la soulte annuelle est négative, subsiste toujours un impôt à payer à l'AFC. Cette relation se retrouve dans le graphique G 10 qui présente, par classe de montant d'impôt, la somme d'impôt à payer par les assujettis et celle à rembourser par l'AFC. En médaillon, on peut observer le nombre des assujettis de chacune des classes.

Cette répartition illustre fort bien la concentration de la taxe sur la valeur ajoutée, d'une part, dans sa composante en faveur de l'AFC (impôt à payer), et encore mieux, d'autre part, lorsqu'elle est en faveur de l'assujetti (impôt à rembourser). En effet, 1.73 pour cent du total des montants à rembourser par l'AFC sont versés à 10.38 pour cent des assujettis (classe 1) alors que les 0.00 pour cent de l'impôt à payer par les assujettis reviennent à 0.00 pour cent d'entre eux (classe 10). Les tableaux T 11 à T 14 contiennent des détails sur la ventilation de la TVA par niveau de montant de taxe.

**G 10 Nombre d'assujettis, impôt à payer et impôt à rembourser par classe de montant d'impôt, 2016**

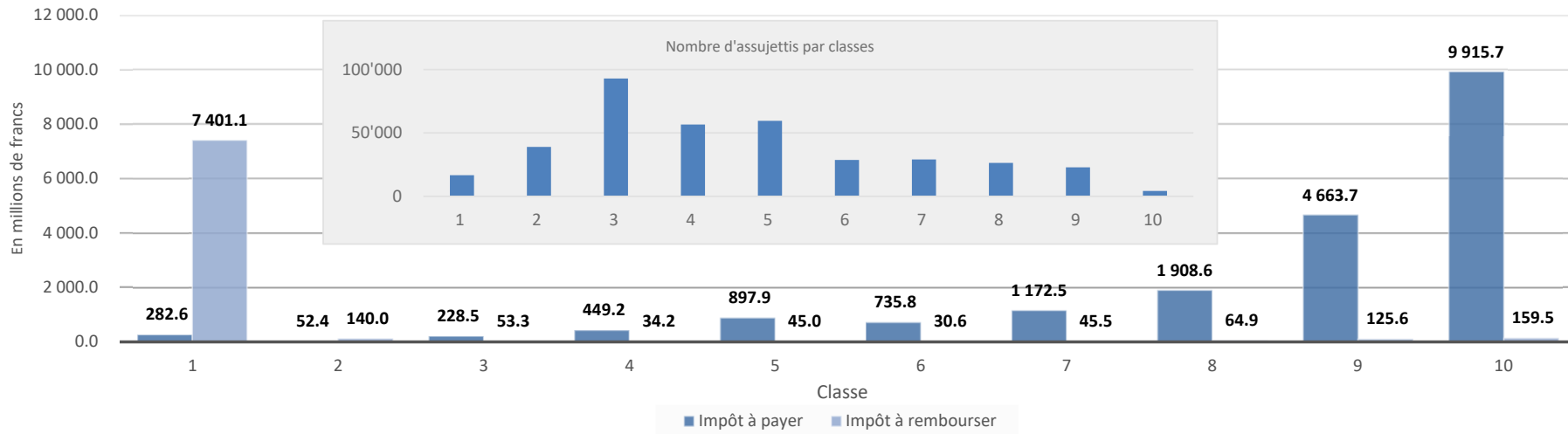

### T 11 Répartition de la TVA par classe de montant d'impôt

Nombre d'assujettis, 2012 à 2016

Classe	Classes de montant d'impôt en francs de à		Nombre d'assujettis					2015 - 2016 Variation en %
			2012	2013	2014	2015	2016	
			Absolu					
		Total	354'561	360'718	368'045	373'129	376'439	0.89
1	jusqu'à	- 10 000	16'424	16'555	16'899	16'592	16'667	0.45
2	- 9 999	- 1	32'619	34'796	36'195	37'962	39'072	2.92
3	0	4 999	81'729	84'448	86'926	90'908	92'984	2.28
4	5 000	9 999	55'453	55'306	56'338	56'454	56'654	0.35
5	10 000	19 999	58'453	58'480	59'218	59'525	59'621	0.16
6	20 000	29 999	28'602	28'766	29'025	28'918	28'770	-0.51
7	30 000	49 999	28'698	28'638	29'164	28'958	29'124	0.57
8	50 000	99 999	25'859	26'322	26'472	26'452	26'389	-0.24
9	100 000	499 999	22'600	23'189	23'476	23'003	22'849	-0.67
10	500 000	et plus	4'124	4'218	4'332	4'357	4'309	-1.10

### T 12 Répartition de la TVA par classe de montant d'impôt

Impôt à payer, 2012 à 2016

Classe	Classes de montant d'impôt en francs de à		Impôt à payer					2015 - 2016 Variation en %
			2012	2013	2014	2015	2016	
			En millions de francs					
		Total	19 885.0	20 084.3	20 363.0	20 200.1	20 307.0	0.53
1	jusqu'à	- 10 000	256.3	269.9	284.7	305.3	282.6	-7.43
2	- 9 999	- 1	54.9	54.6	55.7	55.0	52.4	-4.74
3	0	4 999	212.5	220.6	222.8	227.3	228.5	0.55
4	5 000	9 999	439.0	440.3	450.7	447.9	449.2	0.28
5	10 000	19 999	885.6	882.3	899.1	895.3	897.9	0.29
6	20 000	29 999	734.2	736.6	747.1	738.7	735.8	-0.38
7	30 000	49 999	1 157.4	1 154.7	1 176.4	1 165.4	1 172.5	0.61
8	50 000	99 999	1 872.0	1 916.9	1 917.9	1 910.9	1 908.6	-0.12
9	100 000	499 999	4 635.0	4 753.9	4 825.5	4 690.5	4 663.7	-0.57
10	500 000	et plus	9 638.2	9 654.6	9 783.1	9 763.7	9 915.7	1.56

### T 13 Répartition de la TVA par classe de montant d'impôt

Impôt à rembourser, 2012 à 2016

Classe	Classes de montant d'impôt en francs de à		Impôt à rembourser					2015 - 2016 Variation en %
			2012	2013	2014	2015	2016	
			En millions de francs					
		Total	9 599.7	9 766.7	9 407.0	8 065.0	8 099.6	0.43
1	jusqu'à	- 10 000	8 782.6	9 019.3	8 666.5	7 395.6	7 401.1	0.07
2	- 9 999	- 1	134.2	137.1	140.3	141.4	140.0	-1.02
3	0	4 999	49.3	54.8	53.9	53.2	53.3	0.16
4	5 000	9 999	32.0	33.7	36.8	33.4	34.2	2.51
5	10 000	19 999	47.9	44.9	50.7	43.4	45.0	3.74
6	20 000	29 999	32.2	30.9	35.5	29.7	30.6	2.82
7	30 000	49 999	46.3	48.3	48.3	46.6	45.5	-2.54
8	50 000	99 999	63.1	77.7	65.7	61.1	64.9	6.24
9	100 000	499 999	140.8	145.4	149.7	118.1	125.6	6.30
10	500 000	et plus	271.3	174.6	159.6	142.3	159.5	12.09

### T 14 Répartition de la TVA par classe de montant d'impôt

Produit de l'impôt, 2012 à 2016

Classe	Classes de montant d'impôt en francs de à		Produit de l'impôt					2015 - 2016 Variation en %
			2012	2013	2014	2015	2016	
			En millions de francs					
		Total	10 285.3	10 317.6	10 956.0	12 135.1	12 207.4	0.60
1	jusqu'à	- 10 000	- 8 526.3	- 8 749.4	- 8 381.8	- 7 090.3	- 7 118.4	0.40
2	- 9 999	- 1	- 79.3	- 82.5	- 84.6	- 86.4	- 87.6	1.35
3	0	4 999	163.2	165.7	168.9	174.0	175.2	0.67
4	5 000	9 999	407.0	406.6	413.9	414.5	414.9	0.10
5	10 000	19 999	837.7	837.4	848.3	852.0	853.0	0.12
6	20 000	29 999	702.0	705.7	711.5	708.9	705.3	-0.52
7	30 000	49 999	1 111.1	1 106.4	1 128.1	1 118.8	1 127.1	0.74
8	50 000	99 999	1 808.9	1 839.2	1 852.2	1 849.8	1 843.6	-0.33
9	100 000	499 999	4 494.2	4 608.4	4 675.8	4 572.3	4 538.2	-0.75
10	500 000	et plus	9 366.8	9 480.0	9 623.5	9 621.4	9 756.2	1.40



## T 15 Classes de montant d'impôt extrêmes, 2016

Principaux éléments de la TVA dans les secteurs secondaire et tertiaire

	Impôt à rembourser		Produit de l'impôt	
	Montant d'impôt jusqu'à - 10'000 francs		Montant d'impôt supérieur à 499 999 francs	
	Sect. secondaire	Sect. tertiaire	Sect. secondaire	Sect. tertiaire
Nombre d'assujettis	5'596	10'736	1'370	2'938
	En millions de francs		En millions de francs	
Chiffre d'affaires total	444 221.4	1 259 394.5	170 523.1	825 120.7
Exportations de biens et services	150 111.7	169 147.6	33 254.0	120 400.5
Prestations à l'étranger	146 242.8	986 669.9	31 028.6	259 593.2
Chiffre d'affaires exclu	8 580.8	31 663.5	7 595.4	144 226.7
Chiffre d'affaires imposable	56 186.4	58 221.5	94 669.5	284 095.1
Impôt collecté sur le chiffre d'affaires	11 566.1	10 819.7	8 141.1	29 639.0
Impôt préalable déductible total	16 067.5	13 417.7	5 615.5	22 408.9
Produit de l'impôt	- 4 501.4	- 2 598.0	2 525.6	7 230.1

Le tableau T 15 analyse plus en détail les interdépendances des grandeurs déterminantes de la TVA en 2016. Elle montre les cas extrêmes (une soulte en faveur de l'AFC supérieure à 499'999 francs ou à rembourser à l'assujetti supérieure à 9'999 francs), et on peut observer les changements qui interviennent selon que les assujettis sont actifs dans le secteur secondaire ou dans le secteur tertiaire. Le secteur primaire (tableau T 4.1\_f Branche: A) n'a pas été retenu dans cette analyse.

### Montant d'impôt en faveur de l'assujetti de 10'000 francs et plus

Dans le secteur secondaire, les assujettis de cette classe, se voient rembourser 4.501 milliards de francs nets car l'impôt préalable déductible, calculé sur leurs chiffres d'affaires exportés ou imposables, est important.

Dans le secteur tertiaire, la soulte en faveur des firmes de cette catégorie s'élève seulement à 2.598 milliards de francs, et ceci malgré des chiffres d'affaires globaux plus de de trois fois supérieures à ceux du secteur secondaire. La raison est à rechercher dans les chiffres d'affaires «étranger – étranger», qui ne donne pas lieu à un impôt préalable.

### Montant d'impôt en faveur de l'AFC pour la classe d'impôt de 500'000 francs et plus

Dans le secteur secondaire, l'impôt préalable déductible au sein de ce groupe atteint 5.616 milliards de francs. L'impôt collecté par les entreprises de ce secteur est calculé sur un chiffre d'affaires relativement élevé par rapport au chiffre d'affaires global, car les exportations et les chiffres d'affaires «étranger – étranger» totalisent seulement 64.283 milliards de francs. La créance fiscale nette en faveur de l'AFC s'élève donc à 2.526 milliards de francs.

Les 2'938 assujettis du secteur tertiaire génèrent un produit de TVA de 7.230 milliards de francs.

Le graphique G 16 illustre, pour l'ensemble des assujettis et des classes de montant d'impôt, les relations déterminantes entre chiffre d'affaires total, exportations, chiffre d'affaires imposable et donc apport au produit de la TVA.

### G 16 Répartition de la TVA par classe de montants d'impôt, 2016

(produit de l'impôt, CA total, exportations et CA imposable)

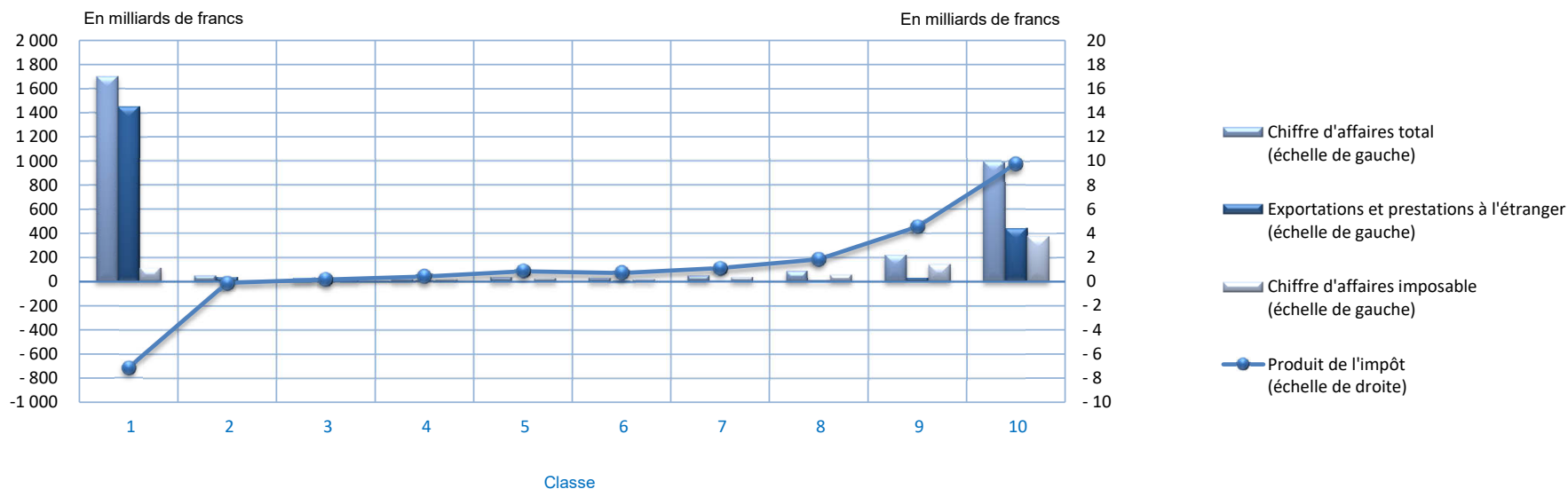

### T 17 Répartition de la TVA par classe de montants d'impôt, 2016

(produit de l'impôt, CA total, exportations et CA imposable)

Classe	Classes de montant d'impôt en francs		Produit de l'impôt	Chiffre d'affaires total	Exportations et prestations à l'étranger (Prestations exonérées)	Chiffre d'affaires imposable
	de	à				
	Total		12 207.4	3 232 780.3	2 002 502.2	827 514.0
1	jusqu'à	- 10 000	- 7 118.4	1 704 415.3	1 452 192.4	115 140.8
2	- 9 999	- 1	- 87.6	52 360.8	37 961.1	6 614.8
3	0	4 999	175.2	30 679.9	8 474.1	14 867.9
4	5 000	9 999	414.9	20 786.4	1 920.1	15 976.7
5	10 000	19 999	853.0	37 571.1	4 639.3	28 875.5
6	20 000	29 999	705.3	30 922.5	4 748.6	23 031.5
7	30 000	49 999	1 127.1	48 423.4	3 292.6	38 061.1
8	50 000	99 999	1 843.6	88 081.4	12 492.1	58 526.1
9	100 000	499 999	4 538.2	223 879.5	32 505.6	147 639.0
10	500 000	et plus	9 756.2	995 660.0	444 276.4	378 780.6

## 3.2 Répartition selon le chiffre d'affaires des assujettis

Les assujettis ont été répartis en 31 classes de chiffre d'affaires distinctes. Les tableaux T 2.1 à T 2.3 et graphique G 2.4 de la partie statistique reprennent l'ensemble des résultats de cette classification soit en chiffres absolus, relatifs ou évolutifs. Par la suite, ces 31 classes ont été regroupées en onze catégories pour servir de base aux tableaux et graphiques ci-dessous. Le tableau T 18 propose un regard sur l'évolution, entre 2015 et 2016, de 4 éléments de l'impôt (le nombre d'assujettis, le chiffre d'affaires total, le chiffre d'affaires imposable et le produit de l'impôt) par classe de chiffre d'affaires.

## T 18 Répartition de la TVA par classe de chiffre d'affaires: 2016 et variation par rapport à l'année précédente

(nombre d'assujettis, chiffre d'affaires total, chiffre d'affaires imposable et produit de l'impôt)

Classe	Classes de chiffre d'affaires en francs		Nombre d'assujettis		Chiffre d'affaires total		Chiffre d'affaires imposable		Produit de l'impôt	
	de	à	Absolu	Variation en %	En millions de francs	Variation en %	En millions de francs	Variation en %	En millions de francs	Variation en %
	Total		376'439	0.89	3 232 780.3	0.88	827 514.0	-0.54	12 207.4	0.60
1	jusqu'à	99 999	84'265	3.53	2 597.1	964.08	2 549.5	4.13	- 77.0	1)
2	100 000	249 999	82'346	1.08	13 838.2	0.84	12 803.4	0.71	465.0	4.30
3	250 000	499 999	65'224	0.23	23 303.9	0.31	21 458.2	0.17	776.0	0.09
4	500 000	999 999	51'741	-0.99	36 803.1	-0.92	33 324.8	-1.02	1 135.1	-1.62
5	1 000 000	1 999 999	37'868	0.64	53 353.3	0.45	46 993.4	0.23	1 509.8	0.64
6	2 000 000	2 999 999	15'650	0.38	38 219.2	0.18	32 846.0	-0.68	983.1	0.15
7	3 000 000	4 999 999	13'853	-1.62	53 435.7	-1.21	44 508.5	-1.57	1 220.6	-2.60
8	5 000 000	9 999 999	11'390	-0.90	79 511.4	-0.81	62 235.1	-1.13	1 563.3	-0.43
9	10 000 000	49 999 999	10'537	-0.31	218 005.0	-0.02	145 961.5	-1.25	2 683.5	-0.02
10	50 000 000	999 999 999	3'208	-0.16	590 772.4	2.18	236 261.3	1.48	2 299.3	3.06
11	1 000 000 000	et plus	357	-0.28	2 122 941.0	0.68	188 572.4	-2.31	- 351.2	1)

1) Le produit de l'impôt étant négatif, son évolution n'est pas significative.

Le graphique G 19 et le tableau T 20 présente la répartition du chiffre d'affaires total entre le chiffre d'affaires imposable et le chiffre d'affaires non soumis à l'impôt (essentiellement les exportations de biens et services, les opérations «étranger – étranger» et les opérations exclues du champ de l'impôt) pour différentes classes de chiffres d'affaires. L'amélioration du chiffre d'affaires s'accompagne d'une diminution de son pourcentage imposable. Les petites entreprises (jusqu'à 1 million de francs de chiffre d'affaires total) présentent un chiffre d'affaires imposable de l'ordre de plus de 90.55 pour cent de leur chiffre d'affaires total. Pour les très grandes entreprises, (plus d'un milliard de chiffre d'affaires total), la part du chiffre d'affaires imposable dans le chiffre d'affaires total s'élève seulement à 8.88 pour cent.

Le nombre des assujettis recule avec la hausse des chiffres d'affaires. Les entreprises dont le chiffre d'affaires total excède 5 millions de francs (6.77 pour cent seulement de l'ensemble des assujettis) génèrent 93.15 pour cent du chiffre d'affaires total et acquittent 64.93 pour cent de l'impôt à payer. Toutefois, 86.29 pour cent de l'impôt devant être remboursé aux assujettis reviennent à celles-ci. Par conséquent, seulement 50.75 pour cent du produit de l'impôt est effectivement payé par ces entreprises (voir tableau 2.1 de la partie statistique).

**G 19 Chiffre d'affaires imposable et chiffre d'affaires non soumis par classe de chiffre d'affaires, 2016 (parts en %)**

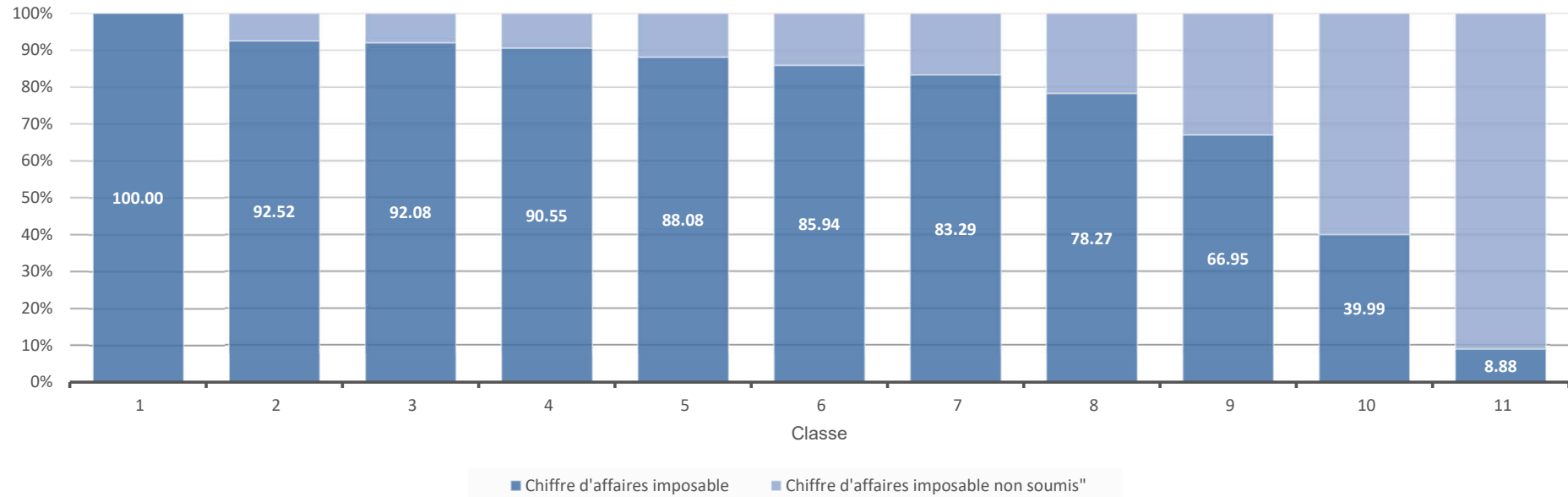

**T 20 Chiffre d'affaires imposable et chiffre d'affaires non soumis par classe de chiffre d'affaires, 2016 (parts en %)**

Classe	Classes de chiffre d'affaires en francs de à		G = B - F				Total des déductions	
			G		B		F	
			Chiffre d'affaires imposable		Chiffre d'affaires total		Chiffre d'affaires imposable non soumis	
		En millions de francs	En pour cent	En millions de francs	En pour cent	En millions de francs	En pour cent	
		Total	827 514.0	25.60	3 232 780.3	100.00	2 405 266.3	74.40
1	jusqu'à	99 999	2 549.5	100.00	2 597.1	100.00	47.6	0.00
2	100 000	249 999	12 803.4	92.52	13 838.2	100.00	1 034.8	7.48
3	250 000	499 999	21 458.2	92.08	23 303.9	100.00	1 845.7	7.92
4	500 000	999 999	33 324.8	90.55	36 803.1	100.00	3 478.3	9.45
5	1 000 000	1 999 999	46 993.4	88.08	53 353.3	100.00	6 360.0	11.92
6	2 000 000	2 999 999	32 846.0	85.94	38 219.2	100.00	5 373.2	14.06
7	3 000 000	4 999 999	44 508.5	83.29	53 435.7	100.00	8 927.2	16.71
8	5 000 000	9 999 999	62 235.1	78.27	79 511.4	100.00	17 276.3	21.73
9	10 000 000	49 999 999	145 961.5	66.95	218 005.0	100.00	72 043.4	33.05
10	50 000 000	999 999 999	236 261.3	39.99	590 772.4	100.00	354 511.2	60.01
11	1 000 000 000	et plus	188 572.4	8.88	2 122 941.0	100.00	1 934 368.7	91.12

Il est intéressant de comprendre pourquoi le produit de l'impôt devient négatif pour les entreprises avec un chiffre d'affaires supérieur à un milliard de francs. Pour répondre à cette question, on peut se reporter au graphique G 21 qui regroupe chiffre d'affaires total, déductions (concernant les exportations, les chiffres d'affaires «étranger – étranger») et les chiffres d'affaires exclus du champ de l'impôt) et produit de l'impôt pour les onze classes de chiffre d'affaires. Dans les classes de chiffres d'affaires élevés, c'est-à-dire dans le cas des grandes entreprises, les exportations de biens et services, de même que les opérations exclues du champ de l'impôt sont à tel point élevées que la soultte d'impôt est finalement négative. La catégorie des très grandes entreprises rassemble la grande majorité des groupes exportateurs ou essentiellement actifs à l'étranger à qui l'AFC rétrocède une part d'impôt. Les montants en jeu sont tels qu'ils supplantent l'impôt payé par leurs consoeurs, de taille importante, actives sur le marché local et entraînent le produit de l'impôt de ces très grandes entreprises dans les chiffres négatifs.

### G 21 Répartition de la TVA par classe de chiffre d'affaires, 2016

(produit de l'impôt, CA total, exportations et CA exclus de l'impôt)

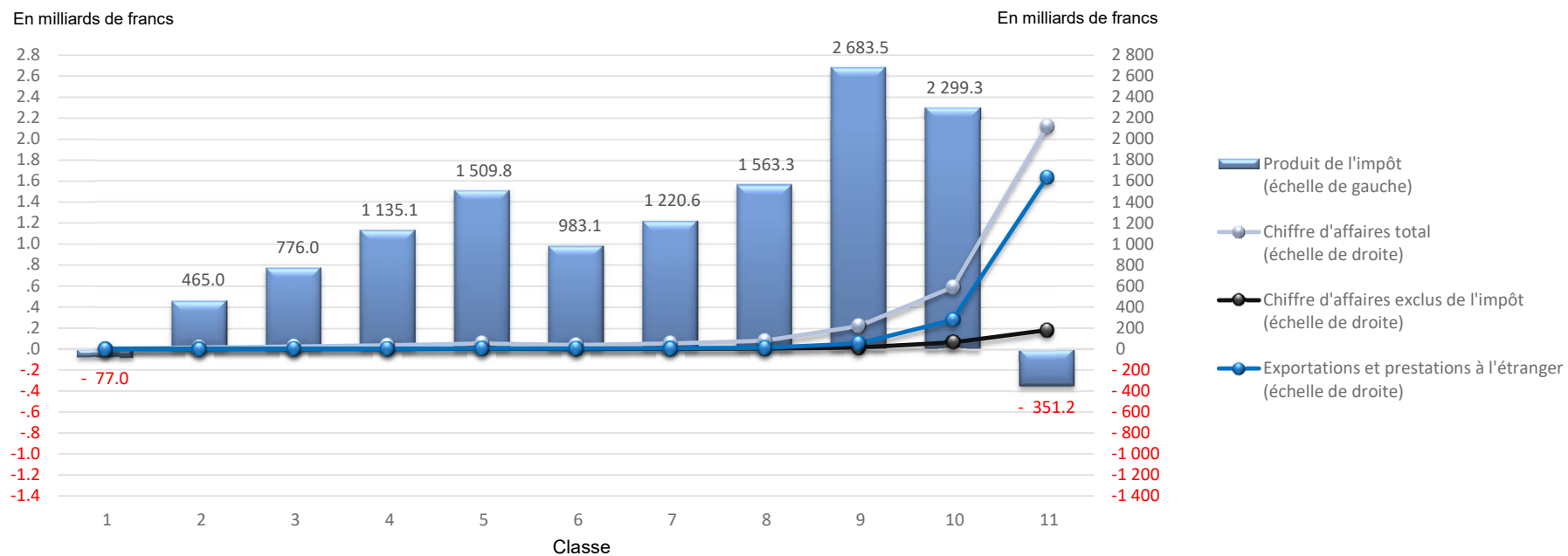

## T 22 Répartition de la TVA par classe de chiffre d'affaires, 2016

(produit de l'impôt, CA total, exportations et CA exclus de l'impôt)

Classe	Classes de chiffre d'affaires en francs		Produit de l'impôt		Chiffre d'affaires total		Exportations et prestations à l'étranger		Chiffre d'affaires exclus de l'impôt	
	de	à	En millions de francs	En pour cent	En millions de francs	En pour cent	En millions de francs	En pour cent	En millions de francs	En pour cent
	Total		12 207.4	100.00	3 232 780.3	100.00	2 002 502.2	100.00	268 265.5	100.00
1	jusqu'à	99 999	- 77.0	-0.63	2 597.1	0.08	213.0	0.01	24.3	0.01
2	100 000	249 999	465.0	3.81	13 838.2	0.43	824.6	0.04	179.9	0.07
3	250 000	499 999	776.0	6.36	23 303.9	0.72	1 414.1	0.07	373.6	0.14
4	500 000	999 999	1 135.1	9.30	36 803.1	1.14	2 495.1	0.12	866.5	0.32
5	1 000 000	1 999 999	1 509.8	12.37	53 353.3	1.65	4 505.4	0.22	1 589.7	0.59
6	2 000 000	2 999 999	983.1	8.05	38 219.2	1.18	3 982.4	0.20	1 190.0	0.44
7	3 000 000	4 999 999	1 220.6	10.00	53 435.7	1.65	6 531.4	0.33	2 024.5	0.75
8	5 000 000	9 999 999	1 563.3	12.81	79 511.4	2.46	12 283.5	0.61	4 266.0	1.59
9	10 000 000	49 999 999	2 683.5	21.98	218 005.0	6.74	53 961.7	2.69	14 948.6	5.57
10	50 000 000	999 999 999	2 299.3	18.84	590 772.4	18.27	278 564.6	13.91	62 676.1	23.36
11	1 000 000 000	et plus	- 351.2	-2.88	2 122 941.0	65.67	1 637 726.3	81.78	180 126.2	67.14

## 3.3 Répartition selon la forme juridique des assujettis

La répartition des assujettis selon la forme juridique est présentée dans les tableaux T 3.1 à T 3.3 et le graphique G 3.4 de la partie statistique, dans les tableaux T 23, T 24 et T 26 ainsi que par le graphique G 25. Elle confirme certaines tendances ou fait écho à des éléments déjà observés.

La proportion la plus importante des assujettis se retrouve dans les sociétés anonymes (33.95 pour cent), suivies de près par les sociétés à responsabilité limitée (29.69 pour cent des assujettis). Le chiffre d'affaires total est réalisé à 84.91 pour cent par les sociétés anonymes (47.58 pour cent) et par les groupes d'entreprises (37.33 pour cent). Le chiffre d'affaires imposable et le produit de l'impôt (62.23 respectivement 66.61 pour cent) proviennent principalement des Sociétés à responsabilité limitée. En revanche, les Sociétés à responsabilité limitée contribuent seulement avec 9.71 pour cent au chiffre d'affaires imposable. Le net écart entre la part au chiffre d'affaires total et la part au chiffre d'affaires imposable s'explique par le développement réjouissant de l'industrie d'exportation, dont les ténors revêtent cette forme juridique. Une part significative du chiffre d'affaires total de ces entreprises concerne les chiffres d'affaires «étranger – étranger».

## T 23 Répartition de la TVA selon la forme juridique, 2016

(nombre d'assujettis, chiffre d'affaires total, chiffre d'affaires imposable et produit de l'impôt)

Formes juridiques	Nombre d'assujettis		Chiffre d'affaires total		Chiffre d'affaires imposable		Produit de l'impôt	
	Absolu	En %	En millions de francs	En %	En millions de francs	En %	En millions de francs	En %
Total	376'439	100.00	3 232 780.3	100.00	827 514.0	100.00	12 207.4	100.00
Sociétés anonymes	127'810	33.95	1 538 015.7	47.58	514 935.7	62.23	8 131.5	66.61
Sociétés à responsabilité limitée	111'750	29.69	305 846.1	9.46	80 314.6	9.71	1 980.8	16.23
Coopératives, Fondations, Associations	7'725	2.05	71 063.0	2.20	40 678.7	4.92	385.4	3.16
Sociétés en nom collectif	7'473	1.99	12 222.9	0.38	6 302.4	0.76	184.2	1.51
Sociétés simples	5'718	1.52	5 311.7	0.16	4 290.0	0.52	119.1	0.98
Entreprises de droit public	7'987	2.12	50 865.5	1.57	16 573.2	2.00	347.7	2.85
Entreprises communes de construction	4'323	1.15	5 341.6	0.17	5 279.3	0.64	17.8	0.15
1) Groupes d'entreprises	1'432	0.38	1 206 701.8	37.33	124 063.3	14.99	- 94.1	-0.77
Raisons individuelles	102'221	27.15	37 412.1	1.16	35 076.8	4.24	1 134.9	9.30

1) Les groupes d'entreprises sont presque systématiquement des conglomérats de sociétés anonymes. Cette classification particulière découle de l'art. 13 LTVA. D'après cet article, des entreprises liées entre elles parce que dirigées par une même entité juridique peuvent demander à être considérés comme un seul assujetti.

La répartition des assujettis selon la forme juridique présente une tendance stable pendant la période 2012 à 2016: la plus forte croissance a été enregistrée par les sociétés à responsabilité limitée, qui ont pu maintenir leur part de 4.73 pour cent contre 5.85 pour cent l'année précédente. Depuis l'introduction de la TVA en 1995, leur nombre a bondi de 5'784 (représentant une part de 2.21 pour cent) à 111'750 (représentant une part de 29.69 pour cent).

La tendance du nombre des sociétés anonymes est également à la hausse.

Les Sociétés anonymes ont perdu de l'importance: alors qu'elle était encore de 30.27 pour cent en 2012, leur part n'est plus que de 27.15 pour cent 2016.

## T 24 Répartition de la TVA selon la forme juridique

(produit de l'impôt, nombre d'assujettis, 2012 à 2016)

Formes juridiques	Produit de l'impôt en millions de francs					Variation en % 2015 - 2016
	Nombre d'assujettis (en absolu)					
	2012	2013	2014	2015	2016	
Total	10 285.3 354'561	10 317.6 360'718	10 956.0 368'045	12 135.1 373'129	12 207.4 376'439	0.60 0.89
Sociétés anonymes	7 953.5 116'962	7 932.8 120'123	7 973.7 123'521	8 245.4 126'019	8 131.5 127'810	-1.38 1.42
Sociétés à responsabilité limitée	1 583.0 88'518	1 754.8 94'534	1 888.6 100'804	1 932.0 106'705	1 980.8 111'750	2.53 4.73
Coopératives, Fondations, Associations	318.5 7'212	360.8 7'260	341.6 7'424	402.4 7'588	385.4 7'725	-4.24 1.81
Sociétés en nom collectif	213.7 8'334	193.1 8'137	191.0 7'937	191.6 7'703	184.2 7'473	-3.82 -2.99
Sociétés simples	130.3 6'181	125.0 6'016	136.1 6'028	121.9 5'851	119.1 5'718	-2.28 -2.27
Entreprises de droit public	287.1 7'557	307.6 7'682	336.1 7'876	338.5 7'973	347.7 7'987	2.74 0.18
Entreprises communes de construction	27.2 4'475	30.7 4'510	18.7 4'451	21.4 4'400	17.8 4'323	-16.73 -1.75
Groupes d'entreprises 1)	- 1 660.6 1'384	- 1 750.6 1'380	- 1 233.2 1'403	- 323.4 1'423	- 94.1 1'432	70.89 0.63
Raisons individuelles	1 432.7 113'938	1 363.3 111'076	1 303.3 108'601	1 205.3 105'467	1 134.9 102'221	-5.84 -3.08

1) Les groupes d'entreprises sont presque systématiquement des conglomérats de sociétés anonymes. Cette classification particulière découle de l'art. 13 LTVA.

D'après cet article, des entreprises liées entre elles parce que dirigées par une même entité juridique peuvent demander à être considérés comme un seul assujetti.



Le graphique G 25 et le tableau T 26 représente pour chaque forme juridique la répartition du chiffre d'affaires total en chiffre d'affaires imposable et non soumis. Pour les groupes d'entreprises (VIII), la part soumise à l'impôt (10.28 pour cent) est relativement faible, notamment en raison de la prédominance du domaine financier, dont la majeure partie du chiffre d'affaires est exclue du champ de l'impôt. Seules trois formes juridiques présentent plus de 80 pour cent de leur chiffre d'affaires soumis à l'impôt. Il s'agit principalement des entreprises communes de construction, des raisons individuelles et des sociétés simples. Généralement entreprises de proximité, elles n'ont que très peu d'exportations ou de chiffre d'affaires exclus de l'impôt.

**G 25 Chiffre d'affaires imposable et chiffre d'affaires non soumis par forme juridique, 2016 (parts en %)**

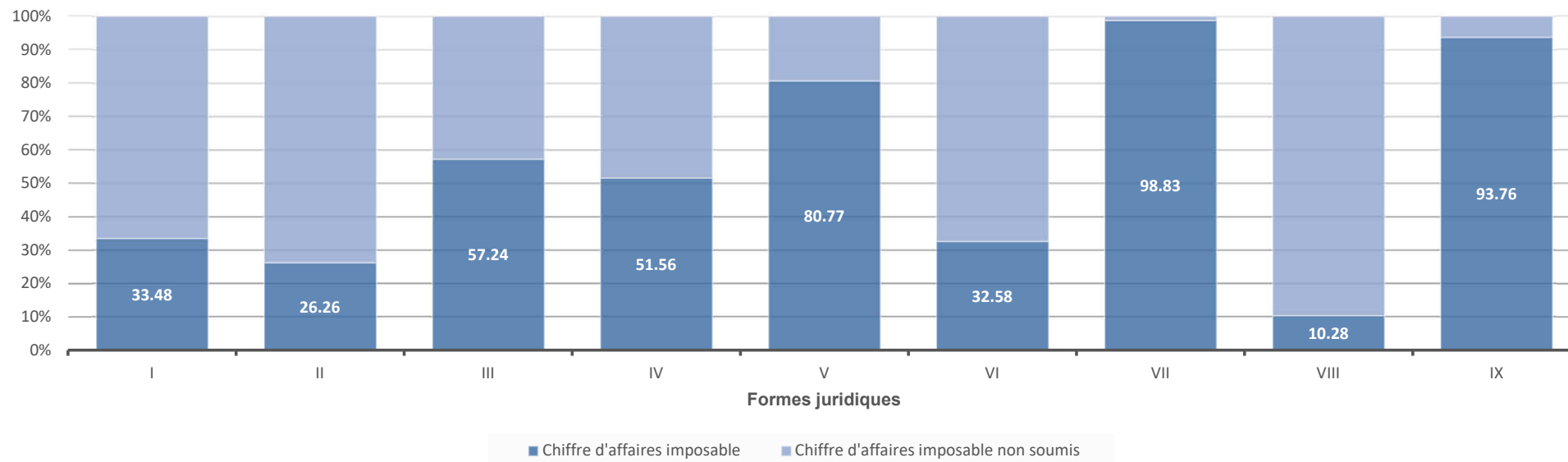

- |                                      |   |                                |  |
|--------------------------------------|---|--------------------------------|--|
| I Sociétés anonymes                  | III Coopératives, Fondations, Association | V Sociétés simples             | VII Entreprises communes de construction |
| II Sociétés à responsabilité limitée | IV Sociétés en nom collectif              | VI Entreprises de droit public | VIII Groupes d'entreprises               |
|                                      |   |                                | IX Raisons individuelles                 |

**T 26 Chiffre d'affaires imposable et chiffre d'affaires non soumis par classe de chiffre d'affaires, 2016 (parts en %)**

Formes juridiques	Chiffre d'affaires imposable		Chiffre d'affaires imposable non soumis		Chiffre d'affaires total
	En millions de francs	En pour cent	En millions de francs	En pour cent	En millions de francs
Total	827 514.0	25.60	2 405 266.3	74.40	3 232 780.3
Sociétés anonymes	514 935.7	33.48	1 023 080.0	66.52	1 538 015.7
Sociétés à responsabilité limitée	80 314.6	26.26	225 531.5	73.74	305 846.1
Coopératives, Fondations, Associations	40 678.7	57.24	30 384.3	42.76	71 063.0
Sociétés en nom collectif	6 302.4	51.56	5 920.5	48.44	12 222.9
Sociétés simples	4 290.0	80.77	1 021.7	19.23	5 311.7
Entreprises de droit public	16 573.2	32.58	34 292.3	67.42	50 865.5
Entreprises communes de construction	5 279.3	98.83	62.2	1.17	5 341.6
Groupes d'entreprises	124 063.3	10.28	1 082 638.5	89.72	1 206 701.8
Raisons individuelles	35 076.8	93.76	2 335.3	6.24	37 412.1

### 3.4 Répartition selon l'activité économique des assujettis

#### 3.4.1 Classification des activités économiques

Les statistiques de la TVA se réfèrent à la nomenclature générale des activités économiques de l'Office fédéral de la statistique (NOGA). Celle-ci se base sur la classification européenne des activités économiques et permet dès lors des comparaisons internationales.

Chaque assujetti est classé selon son activité dans un des 794 genres d'activités de cette nomenclature ou, en cas de doute trop important, dans «Activités indéfinies». Ces genres d'activités sont eux-mêmes répartis entre 615 classes et 272 groupes (plus une catégorie «Activités indéfinies» pour chaque niveau). Ces derniers sont distribués entre 88 divisions et 21 sections (plus une catégorie «Activités indéfinies» pour chaque niveau). Les tableaux T 4.1 à T 4.3 et le graphique G 4.4 de la partie statistique synthétisent les principaux éléments de la TVA au niveau des divisions.

La classification des assujettis TVA par branches économique s'est toujours basée sur le registre des entreprises et des établissements (REE) de l'Office fédéral de la statistique. Dans le but d'améliorer la qualité de ses statistiques, l'AFC a décidé, dès 2002, de prendre comme référence la branche économique de l'entreprise. Elle donne une meilleure image du tissu économique que la branche d'une unité particulière de ladite entreprise, retenue jusqu'ici. Les données selon la NOGA 2002 sont disponibles uniquement pour 2001 à 2008. Depuis 2009, la statistique n'est élaborée que d'après la nouvelle codification NOGA 2008.

Les écarts par rapport à la classification des branches du REE proviennent de l'existence des groupes d'entreprises prévues par la législation sur la TVA. Ces groupes sont constitués de plusieurs entreprises, chacune inscrite individuellement au REE, généralement dans des activités économiques différentes. Au contraire, étant donné qu'un groupe ne présente qu'un seul décompte TVA, la totalité des informations le concernant se retrouve, pour les statistiques de la TVA, dans un seul genre d'activité économique. Cette affectation continue à être effectuée dans l'AFC. Les groupes d'entreprises ont une grande importance économique. En 2016, ils ne représentent que 0.38 pour cent des décomptes (1'432 assujettis sur 376'439); cependant, leur part est significative par rapport au chiffre d'affaires global (37.33 pour cent), aux exportations (58.76 pour cent), au chiffre d'affaires global (37.33 pour cent), au chiffre d'affaires «étranger – étranger» (40.19 pour cent) et au chiffre d'affaires imposable 14.99 pour cent) (voir tableau T 3.2).

Les restrictions faites sous le paragraphe T 1.3 restent pleinement valables dans l'interprétation des résultats de cette répartition. De même, le prélèvement de la TVA, effectué par l'AFD lors de l'importation, n'est pas pris en compte dans cette statistique. En conséquence, le produit global (soulte d'impôt due à l'AFC et TVA à payer à l'AFD) d'une branche économique peut s'écarter, même de manière considérable, de l'impôt net dû à l'AFC et indiqué ci-dessous.

#### 3.4.2 TVA et structure par branches économiques

Le tableau T 27 présente la répartition des composantes de la TVA selon le secteur économique. On peut observer que, pour la grande majorité des éléments, le secteur tertiaire représente au moins les deux tiers de l'ensemble. La part du chiffre d'affaires «étranger – étranger» est particulièrement importante (87.94 pour cent). En ce qui concerne les chiffres d'affaires exclus du champ de l'impôt, le secteur tertiaire est également prédominant (93.19 pour cent). Une seule position fait exception: dans le cas des impôts à rembourser, c'est le secteur secondaire qui représente près de 59.69 pour cent. Cela est lié aux exportations «réelles» de ce secteur qui sont exonérées de TVA. Quel que soit l'aspect observé, le secteur primaire reste marginal.

Depuis l'introduction de la TVA, la tendance au renforcement du secteur tertiaire aux dépens du secteur secondaire s'est amplifiée. Celle-ci s'est d'ailleurs confirmée au cours des trois dernières années. Des graphiques G 28 à G 31 montre ainsi que le secteur secondaire a perdu un peu de poids entre 2012 et 2016 en ce qui concerne le nombre des assujettis. L'on constate la même tendance négative lorsque l'on prend en compte le chiffre d'affaires et la créance fiscale.

En ce qui concerne les différentes branches économiques, l'intérêt des scientifiques et des économistes se porte principalement sur les fluctuations du chiffre d'affaires des entreprises. Les valeurs correspondantes se trouvent dans le tableau T 4.3 de la partie statistique de la présente publication. En principe, le chiffre d'affaires total est l'élément de la statistique de la TVA reflétant au mieux le niveau d'activité des entreprises d'une branche en Suisse. En effet ce chiffre regroupe les chiffres d'affaires réalisés sur le marché domestique ainsi que ceux provenant des exportations.

Malheureusement, du fait de certaines particularités des décomptes de la TVA, le chiffre d'affaires total déclaré ne reflète pas toujours la réalité d'une branche économique. Par exemple, lorsque les chiffres d'affaires correspondants à des exportations de type «étranger – étranger» sont prépondérants au sein d'une branche, ils influencent de manière disproportionnée le chiffre d'affaires total. Pour de telles transactions, l'activité en Suisse est très limitée. L'activité effective en relation avec les chiffres d'affaires «étranger – étranger» étant très réduite en Suisse, on ne peut pas interpréter une forte variation du chiffre d'affaires total comme un indicateur d'une évolution analogue des branches concernées. Par ailleurs, le chiffre d'affaires déclaré est le chiffre d'affaires total comprenant également les chiffres d'affaires exclus de l'impôt. Cela induit des fluctuations énormes des chiffres d'affaires totaux du domaine financier qui ne peuvent et ne doivent pas être mises en relation avec le développement de ces activités économiques. L'analyse détaillée des résultats a montré que le chiffre d'affaires total de la division «Commerce de gros et intermédiaires du commerce» ainsi que celui de la section «Activités financières; assurances» doivent être interprétés avec beaucoup de prudence.

## T 27 Les éléments de la TVA par secteur économique, 2016

Eléments de la TVA	Secteur primaire		Secteur secondaire		Secteur tertiaire		absolu
	Absolu	En pour cent	Absolu	En pour cent	Absolu	En pour cent	
Nombre d'assujettis	En millions de francs	En pour cent	En millions de francs	En pour cent	En millions de francs	En pour cent	En millions de francs
Chiffre d'affaires total	4 256.8	0.13	732 997.6	22.67	2 495 525.9	77.19	<b>3 232 780.3</b>
Exportations de biens et services	42.8	0.01	187 615.5	36.52	326 142.6	63.48	<b>513 801.0</b>
Prestations à l'étranger	26.4	0.00	179 540.5	12.06	1 309 134.3	87.94	<b>1 488 701.2</b>
Chiffre d'affaires exclu	226.7	0.08	18 040.5	6.72	249 998.3	93.19	<b>268 265.5</b>
Total des déductions	316.1	0.01	473 765.6	19.70	1 931 184.5	80.29	<b>2 405 266.3</b>
Chiffre d'affaires imposable	3 940.7	0.48	259 232.0	31.33	564 341.4	68.20	<b>827 514.0</b>
Impôt (taux normal)	90.1	0.18	16 427.7	33.24	32 897.7	66.57	<b>49 415.6</b>
Impôt (taux réduit)	47.0	1.73	695.7	25.67	1 967.9	72.60	<b>2 710.6</b>
Impôt (taux autres)	25.0	1.30	349.7	18.10	1 557.5	80.60	<b>1 932.3</b>
Impôt sur acquisitions	0.5	0.00	9 822.8	33.75	19 283.0	66.25	<b>29 106.3</b>
Impôt collecté	162.6	0.20	27 296.0	32.82	55 706.1	66.98	<b>83 164.7</b>
Impôt préalable déductible total	117.9	0.17	26 128.7	36.82	44 710.6	63.01	<b>70 957.3</b>
Impôt à payer	74.2	0.37	6 002.0	29.56	14 230.8	70.08	<b>20 307.0</b>
Impôt à rembourser	29.6	0.36	4 834.8	59.69	3 235.3	39.94	<b>8 099.6</b>
Produit de l'impôt	44.7	0.37	1 167.3	9.56	10 995.5	90.07	<b>12 207.4</b>

### G 28 TVA et secteurs économiques, 2012 à 2016

Répartition des contribuables

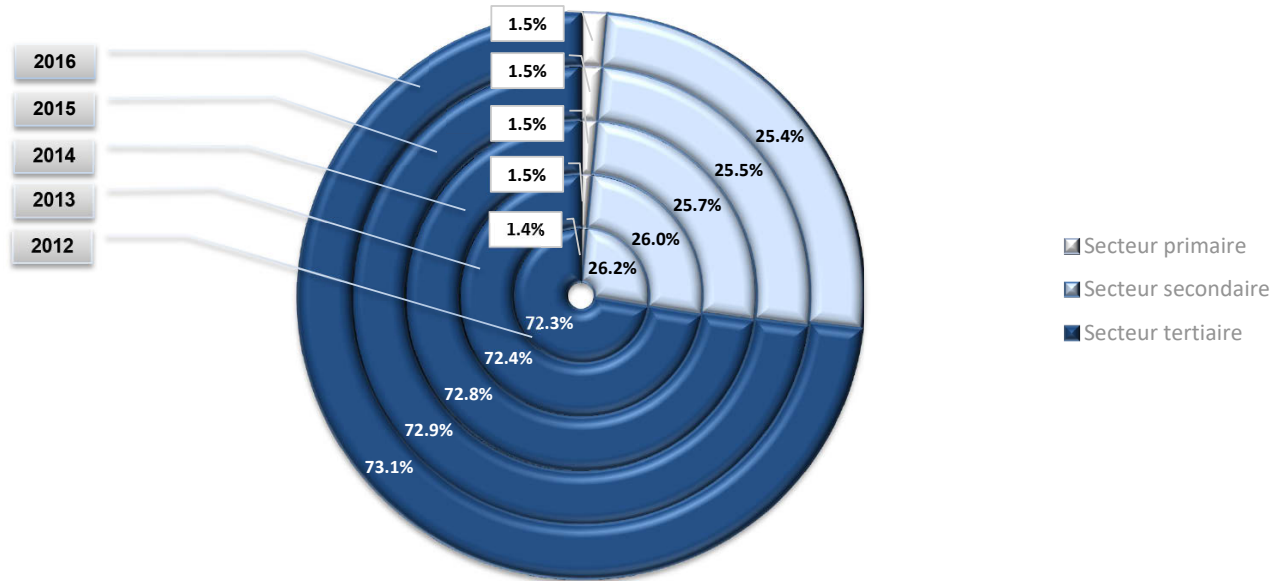

### G 29 TVA et secteurs économiques, 2012 à 2016

Répartition de l'impôt collecté

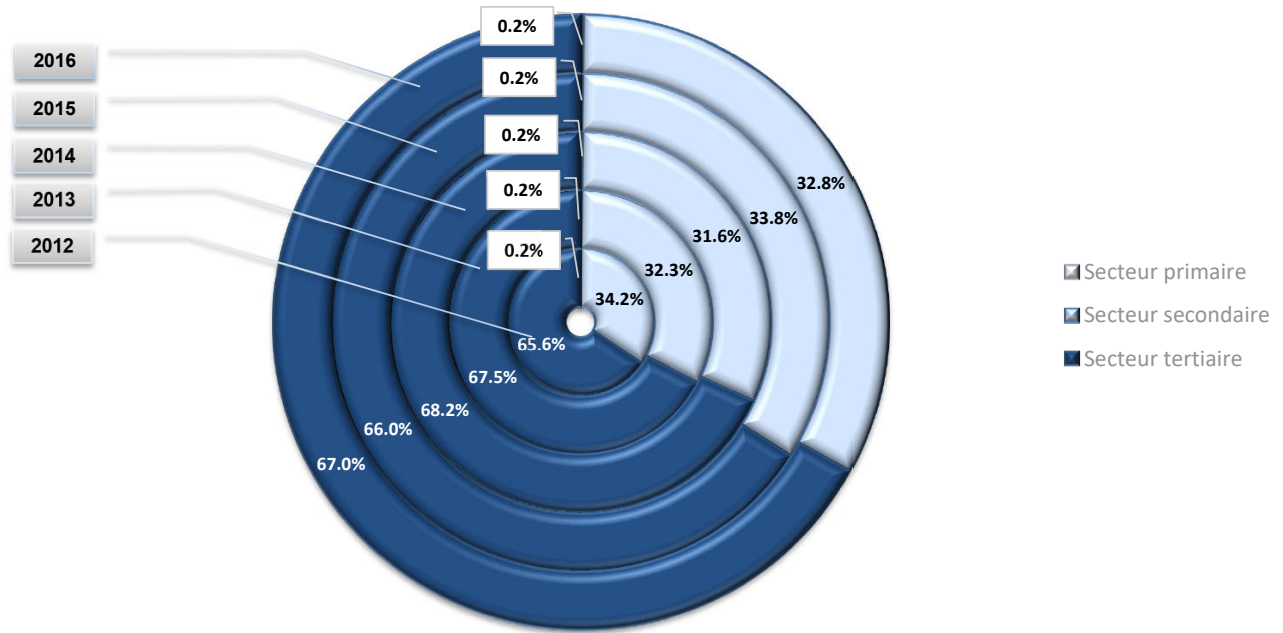

### G 30 TVA et secteurs économiques, 2012 à 2016

Répartition de l'impôt à payer

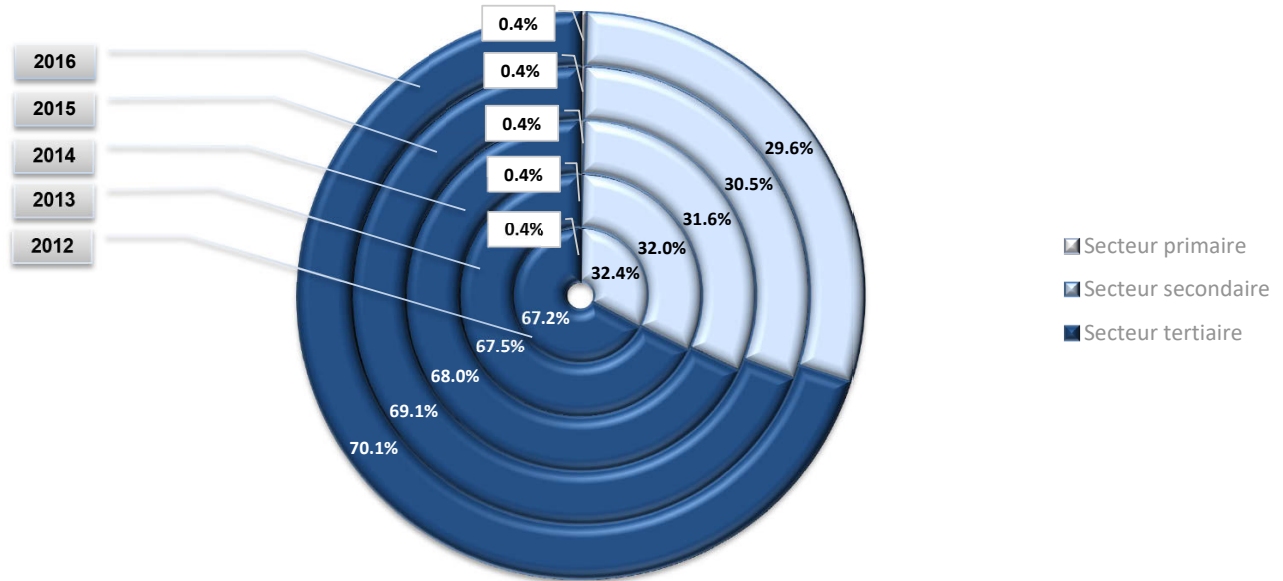

### G 31 TVA et secteurs économiques, 2012 à 2016

Répartition de l'impôt à rembourser

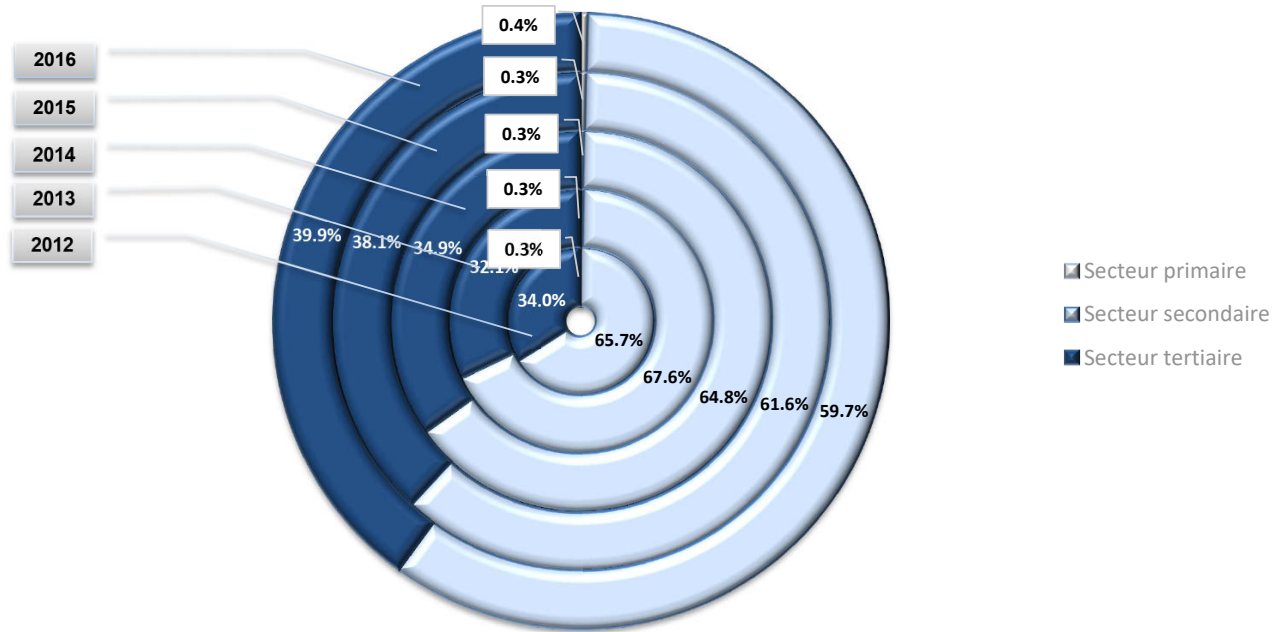

Ainsi, pour l'interprétation correcte de l'évolution des différentes branches économiques, il est souvent préférable de se baser sur le chiffre d'affaires imposable plutôt que sur le chiffre d'affaires total. Le chiffre d'affaires imposable a le désavantage de ne pas tenir compte des exportations de biens et services: ceci constitue un inconvénient majeur lors de l'interprétation des résultats des branches tournées vers l'exportation.

### T 32 TVA et secteurs économiques, 2012 à 2016

		Absolu				
		2012	2013	2014	2015	2016
Répartition des contribuables	Secteur primaire	5'081	5'462	5'550	5'615	5'649
	Secteur secondaire	93'016	93'935	94'725	95'325	95'542
	Secteur tertiaire	256'464	261'321	267'770	272'189	275'248

		En millions de francs				
		2012	2013	2014	2015	2016
Répartition de l'impôt collecté	Secteur primaire	165.1	179.3	176.3	167.3	162.6
	Secteur secondaire	27 886.0	26 895.1	26 348.8	28 750.2	27 296.0
	Secteur tertiaire	53 552.8	56 270.1	56 939.2	56 255.1	55 706.1

		2012	2013	2014	2015	2016
Répartition de l'impôt à payer	Secteur primaire	75.0	82.8	80.0	77.6	74.2
	Secteur secondaire	6 450.3	6 434.7	6 442.9	6 155.4	6 002.0
	Secteur tertiaire	13 359.7	13 566.9	13 840.0	13 967.1	14 230.8

		2012	2013	2014	2015	2016
Répartition de l'impôt à rembourser	Secteur primaire	25.6	25.6	26.9	25.7	29.6
	Secteur secondaire	6 306.4	6 606.9	6 098.1	4 965.0	4 834.8
	Secteur tertiaire	3 267.7	3 134.2	3 282.0	3 074.3	3 235.3

Les chiffres sur le plan des sections et branches économiques sont disponibles dans partie statistique (voir les tableaux T 4.1 à T 4.3 et le graphique G 4.4).

# Liste des tableaux et graphiques de la partie statistique 2016

- T 1.1 Répartition par classe de montant d'impôt
- T 1.2 Répartition en pour cent par classe de montant d'impôt
- T 1.3 Evolution par classe de montant d'impôt en pour cent par rapport à l'année précédente
- G 1.4 Répartition par classe de montant d'impôt
- T 1.4 Répartition par classe de montant d'impôt
  
- T 2.1 Répartition par classe de chiffre d'affaires
- T 2.2 Répartition en pour cent par classe de chiffre d'affaires
- T 2.3 Evolution par classe de chiffre d'affaires en pour cent par rapport à l'année précédente
- G 2.4 Répartition par classe de chiffre d'affaires
- T 2.4 Répartition par classe de chiffre d'affaires
  
- T 3.1 Répartition selon la forme juridique
- T 3.2 Répartition en pour cent selon la forme juridique
- T 3.3 Evolution par forme juridique en pour cent par rapport à l'année précédente
- G 3.4 Répartition selon la forme juridique
- T 3.4 Répartition selon la forme juridique
  
- T 4.1 Répartition selon l'activité économique
- T 4.2 Répartition en pour cent selon l'activité économique
- T 4.3 Evolution selon l'activité économique en pour cent par rapport à l'année précédente
- G 4.4 Répartition selon l'activité économique
- T 4.4 Répartition selon l'activité économique



**T 1.1 Gliederung nach Steuerbetragsklassen**
**2016**
**Répartition par classe de montant d'impôt**

Steuerbetragsklassen Classes de montant d'impôt in Franken / en francs von / de		Anzahl Steuerpflichtige Nombre d'assujettis	Gesamtumsatz Chiffre d'affaires total	Befreite Leistungen Prestations exonérées	Leistungen im Ausland Prestations à l'étranger	Total der Abzüge Total des déductions	Steuerbarer Umsatz Chiffre d'affaires imposable	Steuer auf Umsatz Impôt collecté	Total anrechen- bare Vorsteuer Impôt préalable déductible total	Steuerforderung Impôt à payer	Steuerguthaben Impôt à rembourser	Netto- Steuerforderung Produit de l'impôt
bis / à	In Millionen Franken En millions de francs											
Total		376'439	3 232 780.3	513 801.0	1 488 701.2	2 405 266.3	827 514.0	83 164.7	70 957.3	20 307.0	8 099.6	12 207.4
bis / jusqu'à -1 000 000		918	1 119 589.5	229 704.2	716 350.2	1 055 384.5	64 205.0	17 017.2	22 571.6	112.7	5 667.1	- 5 554.5
- 999 999 - 500 000		664	108 870.6	17 553.9	75 530.4	100 544.3	8 326.3	1 030.8	1 500.8	15.2	485.2	- 470.0
- 499 999 - 100 000		3'150	258 633.9	38 634.8	186 930.8	233 534.8	25 099.1	2 487.5	3 189.1	69.8	771.5	- 701.7
- 99 999 - 10 000		11'935	217 321.3	33 375.0	154 113.1	199 810.9	17 510.4	1 873.2	2 265.5	85.0	477.3	- 392.3
- 9 999 - 1		39'072	52 360.8	13 195.6	24 765.5	45 745.9	6 614.8	733.6	821.2	52.4	140.0	- 87.6
0 4 999		92'984	30 679.9	1 940.0	6 534.1	15 812.0	14 867.9	888.6	713.4	228.5	53.3	175.2
5 000 9 999		56'654	20 786.4	708.5	1 211.6	4 809.8	15 976.7	840.3	425.4	449.2	34.2	414.9
10 000 19 999		59'621	37 571.1	2 468.3	2 171.0	8 695.6	28 875.5	1 652.7	799.8	897.9	45.0	853.0
20 000 29 999		28'770	30 922.5	2 238.4	2 510.2	7 891.0	23 031.5	1 414.8	709.6	735.8	30.6	705.3
30 000 39 999		17'327	26 177.1	788.0	913.1	7 211.6	18 965.5	1 197.6	597.6	621.2	21.2	600.0
40 000 49 999		11'797	22 246.3	565.9	1 025.6	3 150.6	19 095.7	1 205.7	678.7	551.3	24.3	527.0
50 000 74 999		17'219	42 227.0	2 270.3	2 763.8	9 413.7	32 813.3	2 219.4	1 169.0	1 087.4	37.0	1 050.4
75 000 99 999		9'170	45 854.4	3 285.6	4 172.4	20 141.6	25 712.8	1 851.4	1 058.1	821.2	28.0	793.3
100 000 199 999		14'538	92 585.6	3 904.2	10 985.7	29 136.9	63 448.8	4 670.3	2 650.6	2 075.5	55.8	2 019.7
200 000 299 999		4'755	59 256.0	4 599.5	2 232.3	19 717.2	39 538.8	2 858.7	1 701.3	1 193.7	36.3	1 157.4
300 000 399 999		2'243	39 083.2	1 267.5	3 656.3	13 067.0	26 016.3	1 962.6	1 186.4	795.7	19.5	776.2
400 000 499 999		1'313	32 954.6	3 646.9	2 213.3	14 319.4	18 635.2	1 478.9	894.0	599.0	14.1	584.9
500 000 749 999		1'669	66 295.0	1 986.0	18 698.5	31 862.0	34 433.1	3 220.2	2 207.8	1 039.2	26.7	1 012.4
750 000 999 999		745	45 616.0	1 630.5	5 245.3	23 430.3	22 185.7	1 721.1	1 077.1	663.8	19.9	643.9
1 000 000 1 999 999		1'071	93 159.5	6 176.7	12 938.7	37 731.2	55 428.3	4 211.2	2 730.5	1 525.0	44.3	1 480.7
2 000 000 2 999 999		317	60 683.5	4 163.2	17 606.4	32 710.5	27 973.0	2 773.0	2 009.3	777.8	14.1	763.7
3 000 000 3 999 999		141	26 123.4	630.7	2 656.9	5 902.8	20 220.6	1 584.4	1 097.2	501.8	14.7	487.1
4 000 000 4 999 999		72	16 001.2	1 496.5	1 224.2	4 174.5	11 826.6	912.0	590.1	334.5	12.6	322.0
5 000 000 7 499 999		97	112 725.4	469.8	83 173.1	87 987.0	24 738.4	3 575.8	2 991.5	598.7	14.5	584.3
7 500 000 9 999 999		63	59 060.7	20 280.6	6 699.0	32 976.4	26 084.3	2 349.2	1 808.1	545.7	4.6	541.1
10 000 000 24 999 999		92	181 001.6	10 217.7	38 513.1	115 232.7	65 768.9	6 716.5	5 309.2	1 415.1	7.8	1 407.3
25 000 000 u.m./et plus		42	334 993.8	106 602.8	103 866.5	244 872.2	90 121.7	10 717.8	8 204.1	2 514.0	0.3	2 513.7

Steuerbetragsklassen unter Null: Netto-Steuer zugunsten des Steuerpflichtigen / Classes de montant d'impôt inférieures à zéro: soulte de TVA en faveur de l'assujetti

**T 1.2 Prozentuale Verteilung nach Steuerbetragsklassen**
**2016**
**Répartition en pour cent par classe de montant d'impôt**

Steuerbetragsklassen Classes de montant d'impôt in Franken / en francs von / de		Anzahl Steuerpflichtige Nombre d'assujettis	Gesamtumsatz Chiffre d'affaires total	Befreite Leistungen Prestations exonérées	Leistungen im Ausland Prestations à l'étranger	Total der Abzüge Total des déductions	Steuerbarer Umsatz Chiffre d'affaires imposable	Steuer auf Umsatz Impôt collecté	Total anrechenbare Vorsteuer Impôt préalable déductible total	Steuerforderung Impôt à payer	Steuer Guthaben Impôt à rembourser	Netto-Steuerforderung Produit de l'impôt
bis / à		In Prozent En pour cent										
Total		100.00	100.00	100.00	100.00	100.00	100.00	100.00	100.00	100.00	100.00	100.00
bis / jusqu'à	-1 000 000	0.24	34.63	44.71	48.12	43.88	7.76	20.46	31.81	0.55	69.97	-45.50
	- 999 999	0.18	3.37	3.42	5.07	4.18	1.01	1.24	2.12	0.07	5.99	-3.85
	- 499 999	0.84	8.00	7.52	12.56	9.71	3.03	2.99	4.49	0.34	9.52	-5.75
	- 99 999	3.17	6.72	6.50	10.35	8.31	2.12	2.25	3.19	0.42	5.89	-3.21
	- 9 999	10.38	1.62	2.57	1.66	1.90	0.80	0.88	1.16	0.26	1.73	-0.72
0	4 999	24.70	0.95	0.38	0.44	0.66	1.80	1.07	1.01	1.13	0.66	1.44
5 000	9 999	15.05	0.64	0.14	0.08	0.20	1.93	1.01	0.60	2.21	0.42	3.40
10 000	19 999	15.84	1.16	0.48	0.15	0.36	3.49	1.99	1.13	4.42	0.56	6.99
20 000	29 999	7.64	0.96	0.44	0.17	0.33	2.78	1.70	1.00	3.62	0.38	5.78
30 000	39 999	4.60	0.81	0.15	0.06	0.30	2.29	1.44	0.84	3.06	0.26	4.92
40 000	49 999	3.13	0.69	0.11	0.07	0.13	2.31	1.45	0.96	2.71	0.30	4.32
50 000	74 999	4.57	1.31	0.44	0.19	0.39	3.97	2.67	1.65	5.35	0.46	8.60
75 000	99 999	2.44	1.42	0.64	0.28	0.84	3.11	2.23	1.49	4.04	0.35	6.50
100 000	199 999	3.86	2.86	0.76	0.74	1.21	7.67	5.62	3.74	10.22	0.69	16.54
200 000	299 999	1.26	1.83	0.90	0.15	0.82	4.78	3.44	2.40	5.88	0.45	9.48
300 000	399 999	0.60	1.21	0.25	0.25	0.54	3.14	2.36	1.67	3.92	0.24	6.36
400 000	499 999	0.35	1.02	0.71	0.15	0.60	2.25	1.78	1.26	2.95	0.17	4.79
500 000	749 999	0.44	2.05	0.39	1.26	1.32	4.16	3.87	3.11	5.12	0.33	8.29
750 000	999 999	0.20	1.41	0.32	0.35	0.97	2.68	2.07	1.52	3.27	0.25	5.27
1 000 000	1 999 999	0.28	2.88	1.20	0.87	1.57	6.70	5.06	3.85	7.51	0.55	12.13
2 000 000	2 999 999	0.08	1.88	0.81	1.18	1.36	3.38	3.33	2.83	3.83	0.17	6.26
3 000 000	3 999 999	0.04	0.81	0.12	0.18	0.25	2.44	1.91	1.55	2.47	0.18	3.99
4 000 000	4 999 999	0.02	0.49	0.29	0.08	0.17	1.43	1.10	0.83	1.65	0.16	2.64
5 000 000	7 499 999	0.03	3.49	0.09	5.59	3.66	2.99	4.30	4.22	2.95	0.18	4.79
7 500 000	9 999 999	0.02	1.83	3.95	0.45	1.37	3.15	2.82	2.55	2.69	0.06	4.43
10 000 000	24 999 999	0.02	5.60	1.99	2.59	4.79	7.95	8.08	7.48	6.97	0.10	11.53
25 000 000	u.m./et plus	0.01	10.36	20.75	6.98	10.18	10.89	12.89	11.56	12.38	0.00	20.59

Steuerbetragsklassen unter Null: Netto-Steuer zugunsten des Steuerpflichtigen / Classes de montant d'impôt inférieures à zéro: soulte de TVA en faveur de l'assujetti

**T 1.3 Prozentuale Veränderung gegenüber Vorjahr nach Steuerbetragsklassen**
**2016**
**Evolution par classe de montant d'impôt en pour cent par rapport à l'année précédente**

Steuerbetragsklassen Classes de montant d'impôt in Franken / en francs von / de		von / de	bis / à	Anzahl Steuerpflichtige Nombre d'assujettis	Gesamtumsatz Chiffre d'affaires total	Befreite Leistungen Prestations exonérées	Leistungen im Ausland Prestations à l'étranger	Total der Abzüge Total des déductions	Steuerbarer Umsatz Chiffre d'affaires imposable	Steuer auf Umsatz Impôt collecté	Total anrechenbare Vorsteuer Impôt préalable déductible total	Steuerforderung Impôt à payer	Steuerguthaben Impôt à rembourser	Netto-Steuerforderung Produit de l'impôt
In Prozent En pour cent														
Total				0.89	7.90	31.19	-0.74	8.01	7.58	3.30	1.34	9.45	0.49	-
bis / jusqu'à				1.44	3.52	2.55	-5.50	4.03	-4.21	-23.88	-19.10	-0.88	0.20	-
- 999 999		- 500 000		0.30	49.84	6.82	79.13	66.33	-31.79	-7.76	-4.67	-46.63	0.00	-
- 499 999		- 100 000		-0.91	-3.79	-16.37	5.96	-3.56	-5.90	-5.29	-4.19	-11.83	-1.30	-
- 99 999		- 10 000		0.75	-9.72	8.01	-15.26	-10.80	4.75	6.18	5.22	1.13	0.89	-
- 9 999		- 1		2.92	-8.68	-6.74	-13.51	-9.71	-0.87	19.64	17.38	-4.74	-1.02	-
0		4 999		2.28	16.53	-13.32	25.72	36.70	0.72	33.21	44.70	0.55	0.16	-
5 000		9 999		0.35	-17.13	-37.67	-62.65	-46.65	-0.55	-0.81	-1.68	0.28	2.51	-
10 000		19 999		0.16	2.16	71.64	-11.50	18.68	-1.95	-2.22	-4.60	0.29	3.74	-
20 000		29 999		-0.51	-12.34	52.68	-23.85	-36.57	0.87	-0.70	-0.88	-0.38	2.82	-
30 000		39 999		-0.57	2.33	-53.19	-31.17	17.06	-2.35	-3.41	-6.14	-1.05	-13.77	-
40 000		49 999		2.31	8.82	-29.82	61.31	-23.66	17.03	12.05	21.08	2.54	9.96	-
50 000		74 999		0.15	-27.64	12.56	-85.71	-62.68	-0.98	-8.30	-14.62	-0.05	0.08	-
75 000		99 999		-0.95	9.66	-16.88	291.82	31.69	-3.05	0.92	2.16	-0.22	15.65	-
100 000		199 999		-0.49	5.06	-30.94	56.80	26.36	-2.49	-0.74	-0.91	-0.42	3.46	-
200 000		299 999		0.17	8.42	48.82	-68.02	14.13	5.79	-0.34	-0.84	0.73	12.67	-
300 000		399 999		-3.86	-1.67	-18.12	-45.80	1.85	-3.35	-2.87	-2.46	-3.14	13.25	-
400 000		499 999		0.00	2.64	278.71	-31.35	25.19	-9.84	-2.83	-4.59	-0.12	-5.22	-
500 000		749 999		-2.05	27.27	16.41	185.77	74.02	1.93	16.48	27.70	-2.03	6.27	-
750 000		999 999		-1.59	17.88	44.75	223.02	39.39	1.35	6.35	11.80	-1.10	21.08	-
1 000 000		1 999 999		-1.11	2.75	25.71	-5.21	2.94	2.63	1.71	3.09	0.01	34.10	-
2 000 000		2 999 999		0.32	-21.48	-44.47	-34.54	-28.33	-11.62	-25.40	-32.02	-0.73	-37.11	-
3 000 000		3 999 999		9.30	-13.58	-40.15	-63.38	-46.66	5.53	6.75	5.82	8.75	4.18	-
4 000 000		4 999 999		4.35	26.95	337.04	220.60	118.40	10.61	16.97	25.41	6.14	109.99	-
5 000 000		7 499 999		-14.91	-7.75	-94.96	1241.23	-8.80	-3.79	85.11	140.77	-14.54	26.14	-
7 500 000		9 999 999		21.15	-0.17	8877.22	-80.82	-18.02	37.77	34.90	40.43	20.01	410.65	-
10 000 000		24 999 999		-4.17	-25.49	38.89	-70.96	-30.15	-15.63	-28.76	-33.44	-3.06	-1.48	-
25 000 000		u.m./et plus		110.00	415.41	25386.58	371.23	416.70	411.91	407.80	475.29	267.11	27.43	-

Steuerbetragsklassen unter Null: Netto-Steuer zugunsten des Steuerpflichtigen / Classes de montant d'impôt inférieures à zéro: soulte de TVA en faveur de l'assujetti

Weil die Netto-Steuerforderung positiv oder negativ sein kann, ist ihre prozentuale Veränderung ohne Bedeutung / Le produit de l'impôt pouvant être positif ou négatif, son évolution n'est pas significative

**G 1.4 Gliederung nach Steuerbetragsklassen**

**Répartition par classe de montant d'impôt**

... des steuerbaren Umsatzes (2012 bis 2016)  
 ... du chiffre d'affaires imposable (2012 bis 2016)

In Milliarden Franken / En milliards de francs

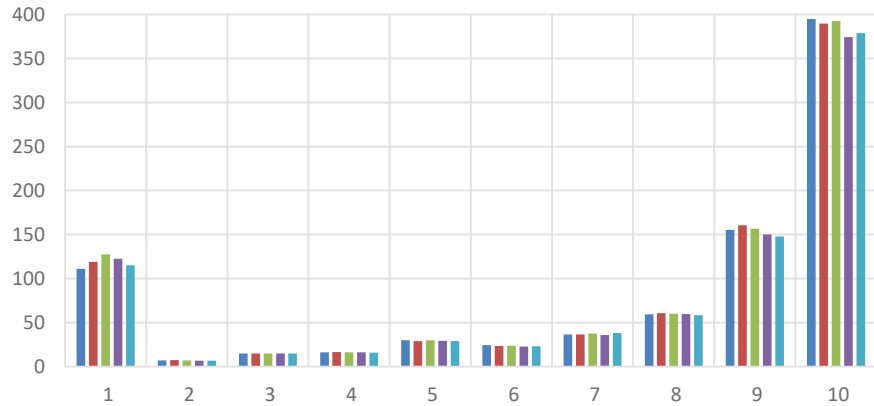

... der Steuerpflichtigen (2012 bis 2016)  
 ... des assujettis (2012 bis 2016)

Anzahl Steuerpflichtige / Nombre d'assujettis

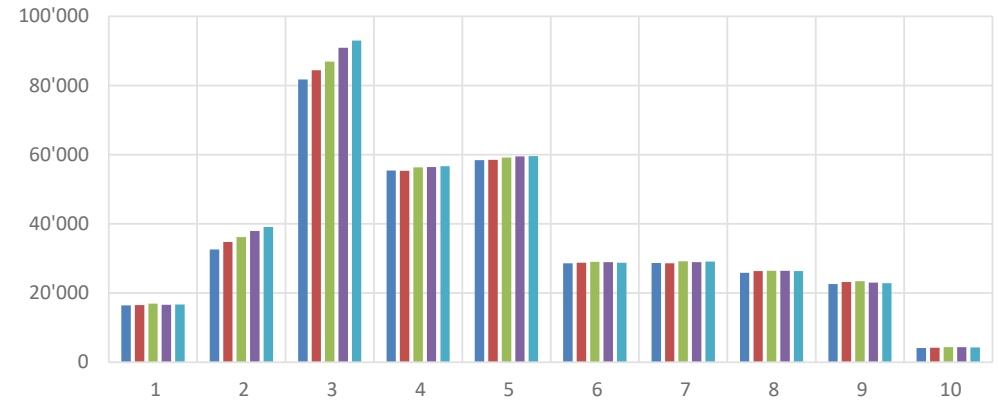

... der Netto-Steuerforderung (2012 bis 2016)  
 ... du produit de l'impôt (2012 bis 2016)

In Milliarden Franken / En milliards de francs

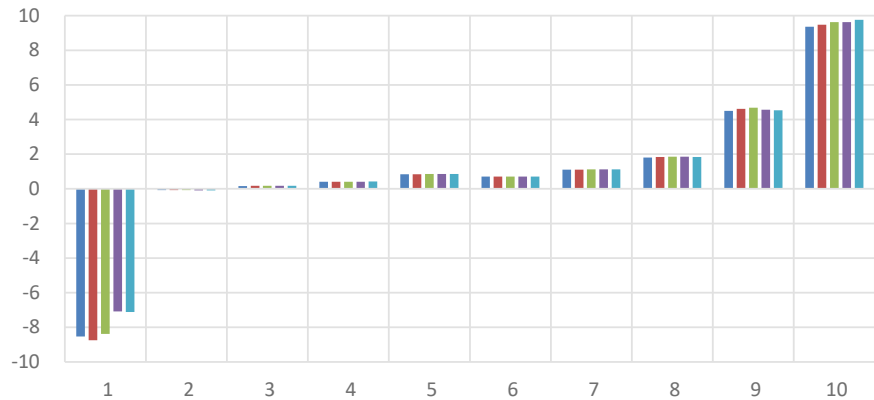

Netto-Steuerforderung / Steuerbarer Umsatz (2012 bis 2016)  
 Produit de l'impôt / CA imposable (2012 bis 2016)

In Prozent / En pour cent

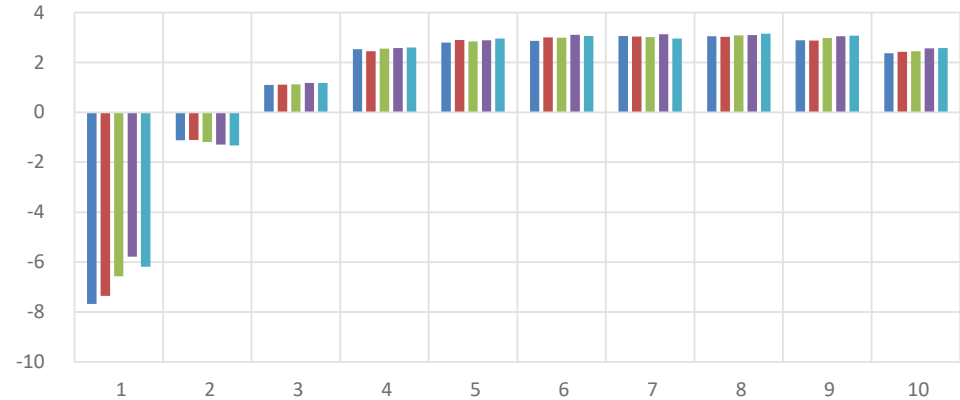

**Steuerbetragsklassen (in Franken) / Classes de montant d'impôt (en francs)**

Klasse/Classe	von / de	bis / à	Klasse/Classe	von / de	bis / à	Klasse/Classe	von / de	bis / à	Klasse/Classe	von / de	bis / à	Klasse/Classe	von / de	bis / à
1	bis / jusqu'à	- 10 000	3	0	4 999	5	10 000	19 999	7	30 000	49 999	9	100 000	499 999
2	- 9 999	- 1	4	5 000	9 999	6	20 000	29 999	8	50 000	99 999	10	500 000	u.m./et plus

2012

2013

2014

2015

2016

## Répartition par classe de montant d'impôt

Steuerbetrags- klassen Classes de montant d'impôt	... des steuerbaren Umsatzes (2012 bis 2016) ... du chiffre d'affaires imposable (2012 bis 2016)				
	In Millionen Franken / En millions de francs				
	2012	2013	2014	2015	2016
1	111 046.9	119 093.0	127 588.0	122 624.2	115 140.8
2	7 093.4	7 468.1	7 125.3	6 673.0	6 614.8
3	14 811.4	14 968.6	15 027.8	14 761.2	14 867.9
4	16 046.1	16 555.2	16 242.8	16 065.8	15 976.7
5	29 957.6	28 890.6	29 884.6	29 450.2	28 875.5
6	24 465.6	23 449.9	23 752.6	22 833.2	23 031.5
7	36 350.8	36 469.3	37 435.4	35 738.3	38 061.1
8	59 276.7	60 821.4	59 923.2	59 658.2	58 526.1
9	155 350.2	160 418.3	156 672.2	150 030.4	147 639.0
10	395 034.1	389 822.1	392 665.0	374 200.8	378 780.6
<b>Total</b>	<b>849 432.9</b>	<b>857 956.5</b>	<b>866 316.9</b>	<b>832 035.2</b>	<b>827 514.0</b>

Steuerbetrags- klassen Classes de montant d'impôt	... der Steuerpflichtigen (2012 bis 2016) ... des assujettis (2012 bis 2016)				
	Anzahl Steuerpflichtige / Nombre d'assujettis				
	2012	2013	2014	2015	2016
1	16'424	16'555	16'899	16'592	16'667
2	32'619	34'796	36'195	37'962	39'072
3	81'729	84'448	86'926	90'908	92'984
4	55'453	55'306	56'338	56'454	56'654
5	58'453	58'480	59'218	59'525	59'621
6	28'602	28'766	29'025	28'918	28'770
7	28'698	28'638	29'164	28'958	29'124
8	25'859	26'322	26'472	26'452	26'389
9	22'600	23'189	23'476	23'003	22'849
10	4'124	4'218	4'332	4'357	4'309
<b>Total</b>	<b>354'561</b>	<b>360'718</b>	<b>368'045</b>	<b>373'129</b>	<b>376'439</b>

Steuerbetrags- klassen Classes de montant d'impôt	... der Netto-Steuerforderung (2012 bis 2016) ... du produit de l'impôt (2012 bis 2016)				
	In Millionen Franken / En millions de francs				
	2012	2013	2014	2015	2016
1	- 8 526.3	- 8 749.4	- 8 381.8	- 7 090.3	- 7 118.4
2	- 79.3	- 82.5	- 84.6	- 86.4	- 87.6
3	163.2	165.7	168.9	174.0	175.2
4	407.0	406.6	413.9	414.5	414.9
5	837.7	837.4	848.3	852.0	853.0
6	702.0	705.7	711.5	708.9	705.3
7	1 111.1	1 106.4	1 128.1	1 118.8	1 127.1
8	1 808.9	1 839.2	1 852.2	1 849.8	1 843.6
9	4 494.2	4 608.4	4 675.8	4 572.3	4 538.2
10	9 366.8	9 480.0	9 623.5	9 621.4	9 756.2
<b>Total</b>	<b>10 285.3</b>	<b>10 317.6</b>	<b>10 956.0</b>	<b>12 135.1</b>	<b>12 207.4</b>

Steuerbetrags- klassen Classes de montant d'impôt	Netto-Steuerforderung / Steuerbarer Umsatz (2012 bis 2016) Produit de l'impôt / CA imposable (2012 bis 2016)				
	In Prozent / En pour cent				
	2012	2013	2014	2015	2016
1	-7.68	-7.35	-6.57	-5.78	-6.18
2	-1.12	-1.10	-1.19	-1.29	-1.32
3	1.10	1.11	1.12	1.18	1.18
4	2.54	2.46	2.55	2.58	2.60
5	2.80	2.90	2.84	2.89	2.95
6	2.87	3.01	3.00	3.10	3.06
7	3.06	3.03	3.01	3.13	2.96
8	3.05	3.02	3.09	3.10	3.15
9	2.89	2.87	2.98	3.05	3.07
10	2.37	2.43	2.45	2.57	2.58
<b>Total</b>	<b>1.21</b>	<b>1.20</b>	<b>1.26</b>	<b>1.46</b>	<b>1.48</b>

## T 2.1 Gliederung nach Umsatzklassen

2016

## Répartition par classe de chiffre d'affaires

Umsatz- klassen		Anzahl Steuerpflichtige  Nombre d'assujettis	Gesamtumsatz  Chiffre d'affaires total	Befreite Leistungen  Prestations exonérées	Leistungen im Ausland  Prestations à l'étranger	Total der Abzüge  Total des déductions	Steuerbarer Umsatz  Chiffre d'affaires imposable	Steuer auf Umsatz  Impôt collecté	Total anrechen- bare Vorsteuer  Impôt préalable déductible total	Steuerforderung  Impôt à payer	Steuerguthaben  Impôt à rembourser	Netto- Steuerforderung  Produit de l'impôt
Classes de chiffre d'affaires  in Franken / en francs  von / de      bis / à												
In Millionen Franken En millions de francs												
Total		376'439	3 232 780.3	513 801.0	1 488 701.2	2 405 266.3	827 514.0	83 164.7	70 957.3	20 307.0	8 099.6	12 207.4
bis / jusqu'à	74 999	69'156	1 271.6	49.4	68.4	- 69.2	1 340.8	272.7	384.2	65.0	176.5	- 111.5
	75 000	99 999	1 325.4	32.3	62.9	116.7	1 208.7	77.8	43.4	55.1	20.7	34.4
	100 000	149 999	32'481	4 054.0	87.5	156.5	303.9	3 750.1	223.1	89.6	168.7	133.4
	150 000	199 999	27'756	4 830.5	100.4	178.6	352.5	4 478.0	263.1	99.5	196.8	163.6
	200 000	249 999	22'109	4 953.7	111.4	190.2	378.4	4 575.2	281.4	113.5	199.1	167.9
	250 000	299 999	18'193	4 986.6	108.7	183.1	373.0	4 613.6	276.9	109.3	197.7	167.6
	300 000	399 999	27'211	9 446.6	214.6	339.1	725.8	8 720.8	512.9	192.0	363.0	320.9
	400 000	499 999	19'820	8 870.6	224.8	343.8	746.8	8 123.8	486.5	198.9	329.7	287.6
	500 000	599 999	14'797	8 114.4	208.9	317.8	711.1	7 403.3	443.1	200.2	292.3	242.8
	600 000	699 999	11'928	7 732.7	213.7	291.8	693.0	7 039.7	433.8	182.1	283.2	251.7
	700 000	799 999	9'754	7 300.9	224.9	271.0	701.0	6 599.9	417.3	193.9	258.9	223.4
	800 000	899 999	8'222	6 975.9	190.0	268.2	656.0	6 319.9	396.8	181.6	244.5	215.3
	900 000	999 999	7'040	6 679.2	219.8	289.0	717.2	5 962.0	371.2	169.4	226.5	201.8
	1 000 000	1 499 999	24'000	29 356.7	1 015.4	1 309.1	3 313.8	26 042.9	1 652.6	807.8	957.3	844.8
	1 500 000	1 999 999	13'868	23 996.7	968.9	1 212.1	3 046.2	20 950.5	1 376.4	711.4	746.1	665.0
	2 000 000	2 999 999	15'650	38 219.2	1 944.2	2 038.3	5 373.2	32 846.0	2 196.9	1 213.8	1 119.2	983.1
	3 000 000	3 999 999	8'373	28 940.2	1 704.6	1 683.5	4 616.8	24 323.3	1 684.5	1 005.7	789.1	678.8
	4 000 000	4 999 999	5'480	24 495.5	1 621.3	1 522.0	4 310.4	20 185.1	1 394.1	852.3	630.3	541.8
	5 000 000	7 499 999	7'413	45 147.3	3 499.9	2 947.3	9 043.1	36 104.2	2 557.7	1 615.4	1 107.9	942.3
	7 500 000	9 999 999	3'977	34 364.1	3 136.3	2 699.9	8 233.2	26 130.9	1 855.1	1 234.1	764.6	621.1
	10 000 000	14 999 999	4'203	51 374.6	5 746.8	4 144.9	13 747.9	37 626.6	2 685.2	1 870.1	1 045.1	815.1
	15 000 000	19 999 999	2'155	37 200.3	4 784.5	3 655.7	11 308.9	25 891.3	1 862.7	1 380.5	683.7	482.2
	20 000 000	29 999 999	2'239	54 283.2	7 415.1	6 153.9	18 663.2	35 620.0	2 617.2	1 954.8	927.4	662.4
	30 000 000	39 999 999	1'146	39 613.3	6 247.5	4 925.9	14 619.8	24 993.4	1 816.6	1 405.5	601.3	411.1
	40 000 000	49 999 999	794	35 533.6	5 464.5	5 422.9	13 703.5	21 830.1	1 565.7	1 253.2	506.8	312.6
	50 000 000	74 999 999	960	58 650.8	10 060.4	8 114.3	24 418.4	34 232.3	2 463.2	2 014.6	770.9	448.5
	75 000 000	99 999 999	562	48 468.2	8 514.3	9 096.9	24 196.7	24 271.5	1 780.0	1 563.1	486.3	216.9
	100 000 000	249 999 999	1'019	159 048.1	29 305.0	39 824.8	88 759.5	70 288.7	5 520.4	4 942.4	1 388.1	578.0
	250 000 000	499 999 999	406	144 088.0	25 751.3	48 945.1	96 048.7	48 039.3	4 080.7	3 683.8	1 045.4	397.0
	500 000 000	999 999 999	261	180 517.4	31 730.5	67 222.0	121 087.9	59 429.5	5 204.8	4 546.0	1 249.0	658.8
	1 000 000 000	u.m./et plus	357	2 122 941.0	362 903.9	1 274 822.4	1 934 368.7	188 572.4	36 394.1	36 745.3	2 607.9	2 959.1
												- 351.2

**T 2.2 Prozentuale Verteilung nach Umsatzklassen**
**2016**
**Répartition en pour cent par classe de chiffre d'affaires**

Umsatz- klassen		Anzahl Steuerpflichtige	Gesamtumsatz	Befreite Leistungen	Leistungen im Ausland	Total der Abzüge	Steuerbarer Umsatz	Steuer auf Umsatz	Total anrechen- bare Vorsteuer	Steuerforderung	Steuerguthaben	Netto- Steuerforderung
Classes de chiffre d'affaires		Nombre d'assujettis	Chiffre d'affaires total	Prestations exonérées	Prestations à l'étranger	Total des déductions	Chiffre d'affaires imposable	Impôt collecté	Impôt préalable déductible total	Impôt à payer	Impôt à rembourser	Produit de l'impôt
in Franken / en francs		In Prozent										
von / de	bis / à	En pour cent										
Total		100.00	100.00	100.00	100.00	100.00	100.00	100.00	100.00	100.00	100.00	100.00
bis / jusqu'à	74 999	18.37	0.04	0.01	0.00	-0.00	0.16	0.33	0.54	0.32	2.18	-0.91
	75 000	4.01	0.04	0.01	0.00	0.00	0.15	0.09	0.06	0.27	0.26	0.28
	100 000	8.63	0.13	0.02	0.01	0.01	0.45	0.27	0.13	0.83	0.44	1.09
	150 000	7.37	0.15	0.02	0.01	0.01	0.54	0.32	0.14	0.97	0.41	1.34
	200 000	5.87	0.15	0.02	0.01	0.02	0.55	0.34	0.16	0.98	0.39	1.38
	250 000	4.83	0.15	0.02	0.01	0.02	0.56	0.33	0.15	0.97	0.37	1.37
	300 000	7.23	0.29	0.04	0.02	0.03	1.05	0.62	0.27	1.79	0.52	2.63
	400 000	5.27	0.27	0.04	0.02	0.03	0.98	0.59	0.28	1.62	0.52	2.36
	500 000	3.93	0.25	0.04	0.02	0.03	0.89	0.53	0.28	1.44	0.61	1.99
	600 000	3.17	0.24	0.04	0.02	0.03	0.85	0.52	0.26	1.39	0.39	2.06
	700 000	2.59	0.23	0.04	0.02	0.03	0.80	0.50	0.27	1.27	0.44	1.83
	800 000	2.18	0.22	0.04	0.02	0.03	0.76	0.48	0.26	1.20	0.36	1.76
	900 000	1.87	0.21	0.04	0.02	0.03	0.72	0.45	0.24	1.12	0.31	1.65
	1 000 000	6.38	0.91	0.20	0.09	0.14	3.15	1.99	1.14	4.71	1.39	6.92
	1 500 000	3.68	0.74	0.19	0.08	0.13	2.53	1.66	1.00	3.67	1.00	5.45
	2 000 000	4.16	1.18	0.38	0.14	0.22	3.97	2.64	1.71	5.51	1.68	8.05
	3 000 000	2.22	0.90	0.33	0.11	0.19	2.94	2.03	1.42	3.89	1.36	5.56
	4 000 000	1.46	0.76	0.32	0.10	0.18	2.44	1.68	1.20	3.10	1.09	4.44
	5 000 000	1.97	1.40	0.68	0.20	0.38	4.36	3.08	2.28	5.46	2.05	7.72
	7 500 000	1.06	1.06	0.61	0.18	0.34	3.16	2.23	1.74	3.77	1.77	5.09
	10 000 000	1.12	1.59	1.12	0.28	0.57	4.55	3.23	2.64	5.15	2.84	6.68
	15 000 000	0.57	1.15	0.93	0.25	0.47	3.13	2.24	1.95	3.37	2.49	3.95
	20 000 000	0.59	1.68	1.44	0.41	0.78	4.30	3.15	2.75	4.57	3.27	5.43
	30 000 000	0.30	1.23	1.22	0.33	0.61	3.02	2.18	1.98	2.96	2.35	3.37
	40 000 000	0.21	1.10	1.06	0.36	0.57	2.64	1.88	1.77	2.50	2.40	2.56
	50 000 000	0.26	1.81	1.96	0.55	1.02	4.14	2.96	2.84	3.80	3.98	3.67
	75 000 000	0.15	1.50	1.66	0.61	1.01	2.93	2.14	2.20	2.39	3.33	1.78
	100 000 000	0.27	4.92	5.70	2.68	3.69	8.49	6.64	6.97	6.84	10.00	4.73
	250 000 000	0.11	4.46	5.01	3.29	3.99	5.81	4.91	5.19	5.15	8.01	3.25
	500 000 000	0.07	5.58	6.18	4.52	5.03	7.18	6.26	6.41	6.15	7.29	5.40
1 000 000 000	u.m./et plus	0.09	65.67	70.63	85.63	80.42	22.79	43.76	51.79	12.84	36.53	-2.88

**T 2.3 Prozentuale Veränderung gegenüber Vorjahr nach Umsatzklassen**
**2016**
**Evolution par classe de chiffre d'affaires en pour cent par rapport à l'année précédente**

Umsatzklassen		Anzahl Steuerpflichtige	Gesamtumsatz	Befreite Leistungen	Leistungen im Ausland	Total der Abzüge	Steuerbarer Umsatz	Steuer auf Umsatz	Total anrechenbare Vorsteuer	Steuerforderung	Steuerguthaben	Netto-Steuerforderung	
Classes de chiffre d'affaires		Nombre d'assujettis	Chiffre d'affaires total	Prestations exonérées	Prestations à l'étranger	Total des déductions	Chiffre d'affaires imposable	Impôt collecté	Impôt préalable déductible total	Impôt à payer	Impôt à rembourser	Produit de l'impôt	
in Franken / en francs		In Prozent											
von / de	bis / à	En pour cent											
Total		0.89	0.88	5.37	-1.94	1.37	-0.54	-2.36	-2.85	0.53	0.43	-	
bis / jusqu'à	74 999	3.74	221.23	-6.26	102.83	97.01	5.93	-87.42	-83.33	2.12	-11.80	-	
	75 000	99 999	2.58	2.51	-2.51	7.16	5.66	2.21	6.86	10.55	4.17	7.03	-
	100 000	149 999	2.09	2.04	-1.77	5.23	4.40	1.86	1.25	-11.38	1.81	-24.22	-
	150 000	199 999	1.00	0.97	1.83	0.26	2.57	0.85	1.07	-1.12	0.76	-6.78	-
	200 000	249 999	-0.28	-0.25	1.40	4.07	0.91	-0.35	4.40	10.56	-0.05	-3.39	-
	250 000	299 999	1.25	1.23	-5.79	8.09	2.52	1.13	3.39	12.94	1.58	27.62	-
	300 000	399 999	-1.03	-0.93	-5.32	0.37	-1.43	-0.89	-0.77	-2.04	0.07	0.56	-
	400 000	499 999	1.07	1.16	5.82	7.28	5.38	0.79	1.20	0.85	1.27	0.08	-
	500 000	599 999	-2.29	-2.26	-6.21	0.35	-2.08	-2.27	-2.11	3.23	-2.31	21.89	-
	600 000	699 999	0.29	0.28	1.85	3.35	0.05	0.30	2.57	1.80	3.36	5.26	-
	700 000	799 999	-0.69	-0.66	6.75	-4.33	1.12	-0.85	2.04	10.59	-0.91	28.40	-
	800 000	899 999	-1.01	-1.09	-15.27	7.53	-3.78	-0.80	1.69	7.97	0.54	38.49	-
	900 000	999 999	-0.78	-0.74	2.92	6.77	5.10	-1.40	-1.25	-6.17	-1.37	-27.97	-
	1 000 000	1 499 999	1.21	0.99	-2.81	9.09	3.33	0.70	0.60	0.27	0.76	-0.36	-
	1 500 000	1 999 999	-0.32	-0.21	-3.30	5.29	0.87	-0.36	0.50	0.69	-0.41	-5.77	-
	2 000 000	2 999 999	0.38	0.18	1.47	7.65	5.76	-0.68	-2.06	-3.77	0.05	-0.65	-
	3 000 000	3 999 999	-3.15	-2.94	-4.13	-0.15	-0.11	-3.46	-1.24	0.27	-2.56	2.96	-
	4 000 000	4 999 999	0.81	0.91	0.58	0.12	1.35	0.81	0.51	1.89	-0.67	5.35	-
	5 000 000	7 499 999	-1.04	-1.03	0.76	-6.21	1.49	-1.64	-1.19	-1.53	-1.70	-7.52	-
	7 500 000	9 999 999	-0.62	-0.53	-7.78	4.15	-0.86	-0.42	-0.66	-0.91	0.00	0.72	-
	10 000 000	14 999 999	0.50	0.79	0.83	-2.28	2.14	0.30	-0.31	-1.95	1.39	-5.95	-
	15 000 000	19 999 999	-2.71	-2.69	-6.83	3.37	-3.23	-2.45	-3.94	-0.68	-6.24	11.83	-
	20 000 000	29 999 999	-0.97	-1.64	-2.99	7.47	3.91	-4.32	-1.96	-2.66	-1.52	-5.47	-
	30 000 000	39 999 999	0.97	1.41	-0.52	8.84	2.01	1.06	1.36	0.06	0.68	-9.33	-
	40 000 000	49 999 999	2.19	2.71	1.49	22.18	7.08	0.15	1.55	0.90	4.79	5.71	-
	50 000 000	74 999 999	-5.14	-5.40	-9.20	-20.87	-10.48	-1.40	-8.57	-10.00	-0.57	0.82	-
	75 000 000	99 999 999	8.91	8.97	3.51	8.42	11.36	6.68	3.09	2.83	5.33	5.63	-
	100 000 000	249 999 999	-3.14	-3.40	-4.31	-7.11	-4.48	-2.01	1.13	1.63	-2.79	-2.67	-
	250 000 000	499 999 999	5.73	5.83	3.25	25.54	10.88	-3.01	-11.20	-9.67	-2.49	16.78	-
	500 000 000	999 999 999	4.82	5.65	-5.55	1.44	3.70	9.87	6.97	3.10	25.85	10.07	-
	1 000 000 000	u.m./et plus	-0.28	0.68	9.06	-3.08	0.98	-2.31	0.86	0.83	-2.21	-2.15	-

Weil die Netto-Steuerforderung positiv oder negativ sein kann, ist ihre prozentuale Veränderung ohne Bedeutung / Le produit de l'impôt pouvant être positif ou négatif, son évolution n'est pas significative



## G 2.4 Gliederung nach Umsatzklassen

2016

### Répartition par classe de chiffre d'affaires

... des steuerbaren Umsatzes (2012 bis 2016)  
... du chiffre d'affaires imposable (2012 bis 2016)

In Milliarden Franken / En milliards de francs

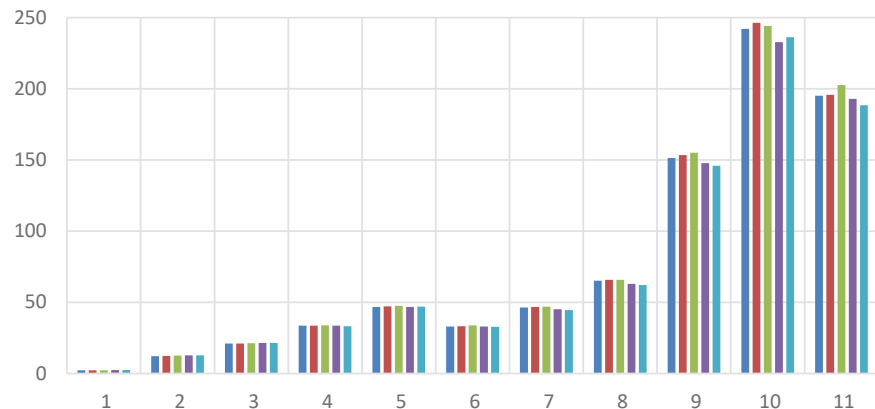

... der Steuerpflichtigen (2012 bis 2016)  
... des assujettis (2012 bis 2016)

Anzahl Steuerpflichtige / Nombre d'assujettis

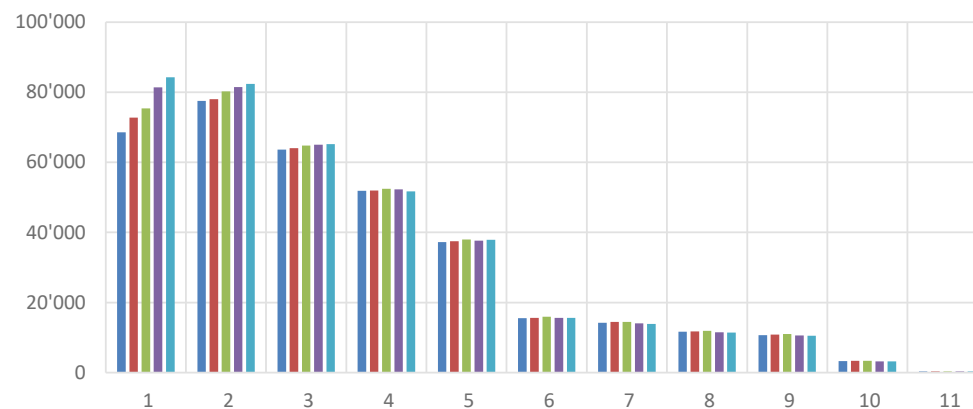

... der Netto-Steuerforderung (2012 bis 2016)  
... du produit de l'impôt (2012 bis 2016)

In Milliarden Franken / En milliards de francs

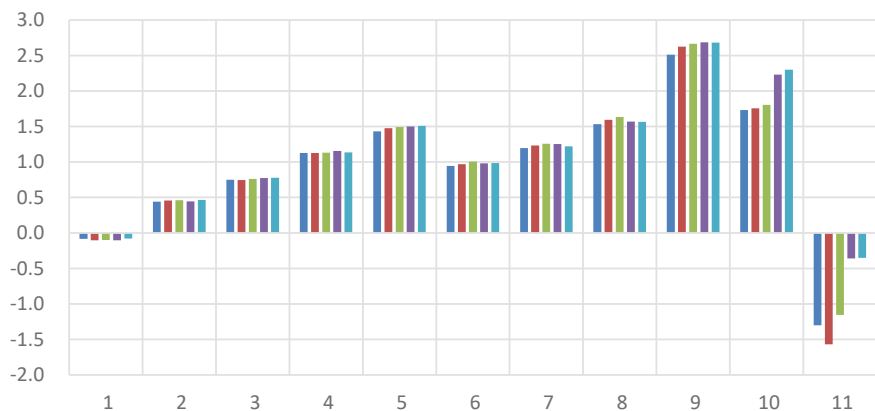

Netto-Steuerforderung / Steuerbarer Umsatz (2012 bis 2016)  
Produit de l'impôt / CA imposable (2012 bis 2016)

In Prozent / En pour cent

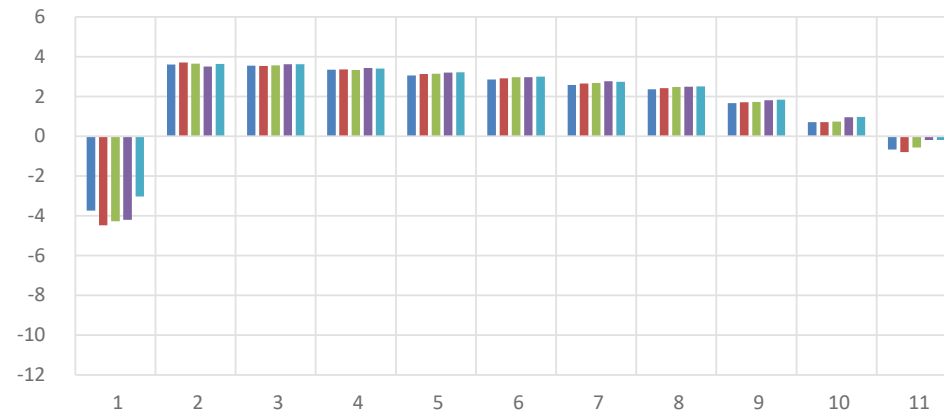

Umsatzklassen (in Franken) / Classes de chiffre d'affaires (en francs)

Klasse/Classe	von / de	bis / à	Klasse/Classe	von / de	bis / à	Klasse/Classe	von / de	bis / à	Klasse/Classe	von / de	bis / à
1	bis / jusqu'à	99 999	4	500 000	999 999	7	3 000 000	4 999 999	10	50 000 000	999 999 999
2	100 000	249 999	5	1 000 000	1 999 999	8	5 000 000	9 999 999	11	1 000 000 000	u.m./et plus
3	250 000	499 999	6	2 000 000	2 999 999	9	10 000 000	49 999 999			

2012

2013

2014

2015

2016

## Répartition par classe de chiffre d'affaires

Umsatz- klassen Classes de chiffre d'affaires	... des steuerbaren Umsatzes (2012 bis 2016) ... du chiffre d'affaires imposable (2012 bis 2016)				
	In Millionen Franken / En millions de francs				
	2012	2013	2014	2015	2016
1	2 205.6	2 267.2	2 294.2	2 448.3	2 549.5
2	12 267.5	12 301.1	12 590.1	12 713.5	12 803.4
3	21 152.0	21 174.2	21 348.0	21 422.1	21 458.2
4	33 663.1	33 578.6	33 825.4	33 668.1	33 324.8
5	46 854.8	47 171.3	47 555.9	46 886.8	46 993.4
6	33 107.8	33 270.5	33 857.8	33 070.2	32 846.0
7	46 349.3	46 699.3	46 987.5	45 217.2	44 508.5
8	65 192.9	65 873.0	65 888.5	62 947.6	62 235.1
9	151 350.3	153 426.8	155 136.7	147 811.2	145 961.5
10	242 142.1	246 328.7	244 175.5	232 820.6	236 261.3
11	195 147.5	195 865.8	202 657.2	193 029.3	188 572.4
<b>Total</b>	<b>849 432.9</b>	<b>857 956.5</b>	<b>866 316.9</b>	<b>832 035.2</b>	<b>827 514.0</b>

Umsatz- klassen Classes de chiffre d'affaires	... der Steuerpflichtigen (2012 bis 2016) ... des assujettis (2012 bis 2016)				
	Anzahl Steuerpflichtige / Nombre d'assujettis				
	2012	2013	2014	2015	2016
1	68'553	72'759	75'398	81'394	84'265
2	77'498	78'063	80'232	81'468	82'346
3	63'637	64'025	64'804	65'075	65'224
4	51'843	51'945	52'469	52'260	51'741
5	37'253	37'526	38'008	37'626	37'868
6	15'540	15'644	15'968	15'591	15'650
7	14'254	14'449	14'510	14'081	13'853
8	11'637	11'782	11'921	11'493	11'390
9	10'697	10'838	11'003	10'570	10'537
10	3'304	3'341	3'373	3'213	3'208
11	345	346	359	358	357
<b>Total</b>	<b>354'561</b>	<b>360'718</b>	<b>368'045</b>	<b>373'129</b>	<b>376'439</b>

Umsatz- klassen Classes de chiffre d'affaires	... der Netto-Steuerforderung (2012 bis 2016) ... du produit de l'impôt (2012 bis 2016)				
	In Millionen Franken / En millions de francs				
	2012	2013	2014	2015	2016
1	- 82.5	- 101.4	- 98.1	- 102.9	- 77.0
2	441.6	456.2	459.8	445.8	465.0
3	750.8	747.1	760.0	775.4	776.0
4	1 127.8	1 127.5	1 129.3	1 153.8	1 135.1
5	1 430.8	1 474.3	1 491.6	1 500.2	1 509.8
6	945.4	968.2	1 006.0	981.6	983.1
7	1 195.4	1 234.4	1 256.6	1 253.2	1 220.6
8	1 534.6	1 595.0	1 632.9	1 570.1	1 563.3
9	2 511.5	2 626.3	2 666.7	2 684.2	2 683.5
10	1 731.9	1 757.5	1 804.4	2 231.1	2 299.3
11	- 1 302.1	- 1 567.7	- 1 153.1	- 357.4	- 351.2
<b>Total</b>	<b>10 285.3</b>	<b>10 317.6</b>	<b>10 956.0</b>	<b>12 135.1</b>	<b>12 207.4</b>

Umsatz- klassen Classes de chiffre d'affaires	Netto-Steuerforderung / Steuerbarer Umsatz (2012 bis 2016) Produit de l'impôt / CA imposable (2012 bis 2016)				
	In Prozent / En pour cent				
	2012	2013	2014	2015	2016
1	-3.74	-4.47	-4.27	-4.20	-3.02
2	3.60	3.71	3.65	3.51	3.63
3	3.55	3.53	3.56	3.62	3.62
4	3.35	3.36	3.34	3.43	3.41
5	3.05	3.13	3.14	3.20	3.21
6	2.86	2.91	2.97	2.97	2.99
7	2.58	2.64	2.67	2.77	2.74
8	2.35	2.42	2.48	2.49	2.51
9	1.66	1.71	1.72	1.82	1.84
10	0.72	0.71	0.74	0.96	0.97
11	-0.67	-0.80	-0.57	-0.19	-0.19
<b>Total</b>	<b>1.21</b>	<b>1.20</b>	<b>1.26</b>	<b>1.46</b>	<b>1.48</b>

**T 3.1 Gliederung nach Rechtsform**  
**Répartition selon la forme juridique**

2016

	Anzahl Steuerpflichtige Nombre d'assujettis	Gesamtumsatz Chiffre d'affaires total	Befreite Leistungen Prestations exonérées	Leistungen im Ausland Prestations à l'étranger	Total der Abzüge Total des déductions	Steuerbarer Umsatz Chiffre d'affaires imposable	Steuer auf Umsatz Impôt collecté	Total anrechenbare Vorsteuer Impôt préalable déductible total	Steuerforderung Impôt à payer	Steuer Guthaben Impôt à rembourser	Netto-Steuerforderung Produit de l'impôt	
	In Millionen Franken En millions de francs											
<b>Total</b>	376'439	3 232 780.3	513 801.0	1 488 701.2	2 405 266.3	827 514.0	83 164.7	70 957.3	20 307.0	8 099.6	12 207.4	<b>Total</b>
Aktiengesellschaften	127'810	1 538 015.7	178 225.8	694 475.3	1 023 080.0	514 935.7	43 617.4	35 485.9	12 498.0	4 366.5	8 131.5	Sociétés anonymes
Gesellschaften mit beschränkter Haftung	111'750	305 846.1	27 288.8	184 757.0	225 531.5	80 314.6	10 270.2	8 289.3	2 530.0	549.1	1 980.8	Sociétés à responsabilité limitée
Genossenschaften, Stiftungen, Vereine	7'725	71 063.0	1 582.0	4 523.8	30 384.3	40 678.7	2 199.2	1 813.8	573.7	188.3	385.4	Coopératives, Fondations, Associations
Kollektivgesellschaften	7'473	12 222.9	474.4	5 005.9	5 920.5	6 302.4	419.5	235.2	208.5	24.3	184.2	Sociétés en nom collectif
Einfache Gesellschaften	5'718	5 311.7	146.0	224.3	1 021.7	4 290.0	279.1	160.0	165.8	46.7	119.1	Sociétés simples
Oeffentlichrechtliche Unternehmen	7'987	50 865.5	3 671.5	819.8	34 292.3	16 573.2	1 113.6	765.8	478.8	131.1	347.7	Entreprises de droit public
Gemeinschaftsunternehmen im Baugewerbe	4'323	5 341.6	10.7	3.9	62.2	5 279.3	392.2	374.4	98.6	80.8	17.8	Entreprises communes de construction
Unternehmensgruppen	1'432	1 206 701.8	301 896.8	598 369.9	1 082 638.5	124 063.3	23 029.9	23 124.0	2 568.4	2 662.5	- 94.1	Groupes d'entreprises
Einzelfirmen	102'221	37 412.1	505.0	521.2	2 335.3	35 076.8	1 843.6	708.7	1 185.3	50.3	1 134.9	Raisons individuelles

**T 3.2 Prozentuale Verteilung nach Rechtsformen**  
**Répartition en pour cent selon la forme juridique**

2016

	Anzahl Steuerpflichtige Nombre d'assujettis	Gesamtumsatz Chiffre d'affaires total	Befreite Leistungen Prestations exonérées	Leistungen im Ausland Prestations à l'étranger	Total der Abzüge Total des déductions	Steuerbarer Umsatz Chiffre d'affaires imposable	Steuer auf Umsatz Impôt collecté	Total anrechenbare Vorsteuer Impôt préalable déductible total	Steuerforderung Impôt à payer	Steuer Guthaben Impôt à rembourser	Netto-Steuerforderung Produit de l'impôt	
	In Prozent En pour cent											
Total	100.00	100.00	100.00	100.00	100.00	100.00	100.00	100.00	100.00	100.00	100.00	Total
Aktiengesellschaften	33.95	47.58	34.69	46.65	42.54	62.23	52.45	50.01	61.55	53.91	66.61	Sociétés anonymes
Gesellschaften mit beschränkter Haftung	29.69	9.46	5.31	12.41	9.38	9.71	12.35	11.68	12.46	6.78	16.23	Sociétés à responsabilité limitée
Genossenschaften, Stiftungen, Vereine	2.05	2.20	0.31	0.30	1.26	4.92	2.64	2.56	2.82	2.32	3.16	Coopératives, Fondations, Associations
Kollektivgesellschaften	1.99	0.38	0.09	0.34	0.25	0.76	0.50	0.33	1.03	0.30	1.51	Sociétés en nom collectif
Einfache Gesellschaften	1.52	0.16	0.03	0.02	0.04	0.52	0.34	0.23	0.82	0.58	0.98	Sociétés simples
Oeffentlichrechtliche Unternehmen	2.12	1.57	0.71	0.06	1.43	2.00	1.34	1.08	2.36	1.62	2.85	Entreprises de droit public
Gemeinschaftsunternehmen im Baugewerbe	1.15	0.17	0.00	0.00	0.00	0.64	0.47	0.53	0.49	1.00	0.15	Entreprises communes de construction
Unternehmensgruppen	0.38	37.33	58.76	40.19	45.01	14.99	27.69	32.59	12.65	32.87	-0.77	Groupes d'entreprises
Einzelfirmen	27.15	1.16	0.10	0.04	0.10	4.24	2.22	1.00	5.84	0.62	9.30	Raisons individuelles

**T 3.3 Prozentuale Veränderung gegenüber Vorjahr nach Rechtsformen**
**2016**
**Evolution par forme juridique en pour cent par rapport à l'année précédente**

	Anzahl Steuerpflichtige Nombre d'assujettis	Gesamtumsatz Chiffre d'affaires total	Befreite Leistungen Prestations exonérées	Leistungen im Ausland Prestations à l'étranger	Total der Abzüge Total des déductions	Steuerbarer Umsatz Chiffre d'affaires imposable	Steuer auf Umsatz Impôt collecté	Total anrechenbare Vorsteuer Impôt préalable déductible total	Steuerforderung Impôt à payer	Steuer Guthaben Impôt à rembourser	Netto-Steuerforderung Produit de l'impôt	
In Prozent En pour cent												
<b>Total</b>	0.89	0.88	5.37	-1.94	1.37	-0.54	-2.36	-2.85	0.53	0.43	0.60	<b>Total</b>
Aktiengesellschaften	1.42	1.16	-5.95	0.04	1.82	-0.13	-0.03	0.28	0.24	3.42	-1.38	Sociétés anonymes
Gesellschaften mit beschränkter Haftung	4.73	8.64	16.18	8.17	11.05	2.40	-10.53	-13.17	4.45	12.06	2.53	Sociétés à responsabilité limitée
Genossenschaften, Stiftungen, Vereine	1.81	7.32	-31.41	47.78	16.59	1.30	2.98	4.66	1.71	16.54	-4.24	Coopératives, Fondations, Associations
Kollektivgesellschaften	-2.99	-1.45	8.19	1.48	0.68	-3.37	-2.59	-1.61	-4.27	-7.54	-3.82	Sociétés en nom collectif
Einfache Gesellschaften	-2.27	1.75	-16.68	0.80	15.01	-0.97	-0.60	0.69	-0.00	6.32	-2.28	Sociétés simples
Oeffentlichrechtliche Unternehmen	0.18	4.20	7.88	-10.94	6.10	0.47	-0.35	-1.69	-1.21	-10.35	2.74	Entreprises de droit public
Gemeinschaftsunternehmen im Baugewerbe	-1.75	-12.19	-39.63	38.61	47.64	-12.61	-12.47	-12.26	-6.16	-3.47	-16.73	Entreprises communes de construction
Unternehmensgruppen	0.63	-1.43	12.79	-7.01	-1.33	-2.37	-2.70	-3.62	2.21	-6.12	70.89	Groupes d'entreprises
Einzelfirmen	-3.08	-5.95	-15.53	-2.85	-3.07	-6.14	-6.98	-8.75	-5.95	-8.44	-5.84	Raisons individuelles

**G 3.4 Gliederung nach Rechtsformen**

**Répartition selon la forme juridique**

... des steuerbaren Umsatzes (2012 bis 2016)  
 ... du chiffre d'affaires imposable (2012 bis 2016)

In Milliarden Franken / En milliards de francs

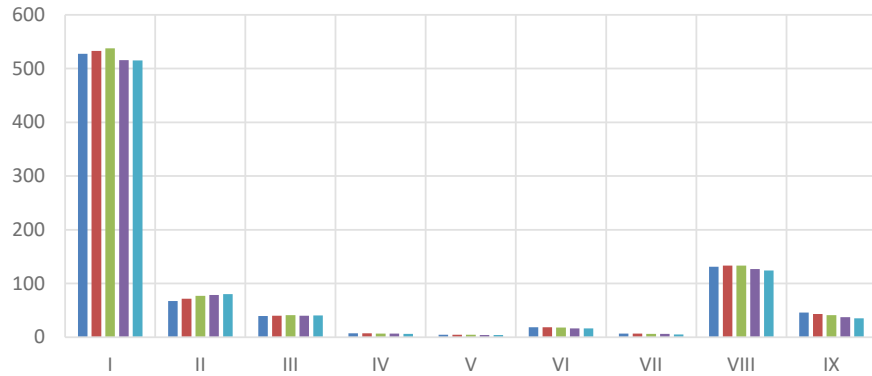

... der Steuerpflichtigen (2012 bis 2016)  
 ... des assujettis (2012 bis 2016)

Anzahl Steuerpflichtige / Nombre d'assujettis

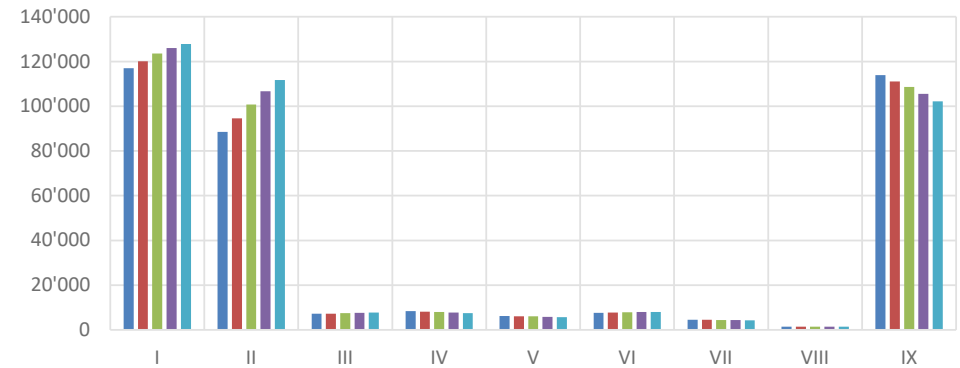

... der Netto-Steuerforderung (2012 bis 2016)  
 ... du produit de l'impôt (2012 bis 2016)

In Milliarden Franken / En milliards de francs

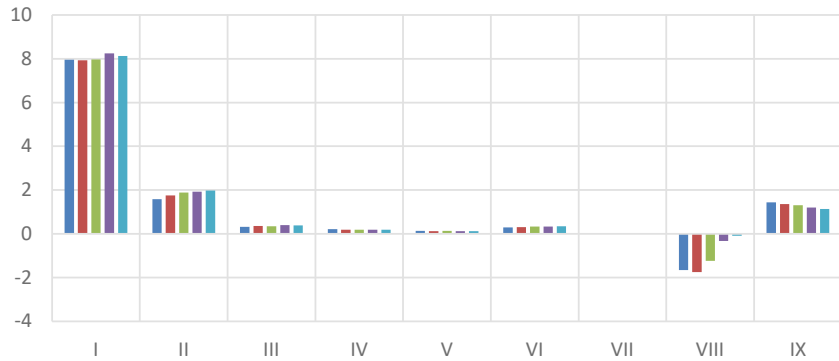

Netto-Steuerforderung / Steuerbarer Umsatz (2012 bis 2016)  
 Produit de l'impôt / CA imposable (2012 bis 2016)

In Prozent / En pour cent

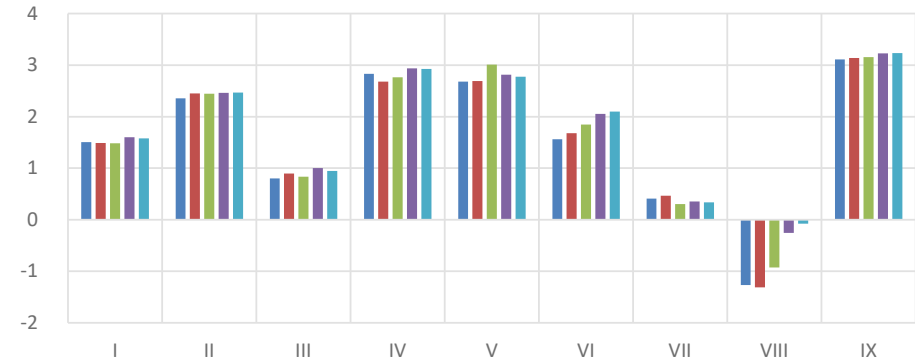

**Rechtsformen / Formes juridiques**

I Aktiengesellschaften / Sociétés anonymes	IV Kollektivgesellschaften / Sociétés en nom collectif	VII Gemeinschaftsunternehmen im Baugewerbe / Entreprises communes de construction
II Gesellschaften mit beschränkter Haftung / Sociétés à responsabilité limitée	V Einfache Gesellschaften / Sociétés simples	VIII Unternehmensgruppen / Groupes d'entreprises
III Genossenschaften, Stiftungen, Vereine / Coopératives, Fondations, Associations	VI Öffentlich-rechtliche Unternehmen / Entreprises de droit public	IX Einzelfirmen / Raisons individuelles

2012

2013

2014

2015

2016

## Répartition selon la forme juridique

Rechts- formen Formes juridiques	... des steuerbaren Umsatzes (2012 bis 2016) ... du chiffre d'affaires imposable (2012 bis 2016)				
	In Millionen Franken / En millions de francs				
	2012	2013	2014	2015	2016
I	527 762.2	532 694.4	537 842.6	515 613.8	514 935.7
II	67 275.6	71 631.6	77 277.2	78 432.5	80 314.6
III	39 730.6	40 233.5	40 987.8	40 157.5	40 678.7
IV	7 549.3	7 202.7	6 906.1	6 522.3	6 302.4
V	4 864.4	4 645.3	4 520.8	4 331.9	4 290.0
VI	18 394.0	18 336.5	18 183.5	16 495.6	16 573.2
VII	6 641.2	6 555.1	6 178.1	6 040.9	5 279.3
VIII	131 122.2	133 231.9	133 110.4	127 071.3	124 063.3
IX	46 093.3	43 425.4	41 310.4	37 369.4	35 076.8
<b>Total</b>	<b>849 432.9</b>	<b>857 956.5</b>	<b>866 316.9</b>	<b>832 035.2</b>	<b>827 514.0</b>

Rechts- formen Formes juridiques	... der Steuerpflichtigen (2012 bis 2016) ... des assujettis (2012 bis 2016)				
	Anzahl Steuerpflichtige / Nombre d'assujettis				
	2012	2013	2014	2015	2016
I	116'962	120'123	123'521	126'019	127'810
II	88'518	94'534	100'804	106'705	111'750
III	7'212	7'260	7'424	7'588	7'725
IV	8'334	8'137	7'937	7'703	7'473
V	6'181	6'016	6'028	5'851	5'718
VI	7'557	7'682	7'876	7'973	7'987
VII	4'475	4'510	4'451	4'400	4'323
VIII	1'384	1'380	1'403	1'423	1'432
IX	113'938	111'076	108'601	105'467	102'221
<b>Total</b>	<b>354'561</b>	<b>360'718</b>	<b>368'045</b>	<b>373'129</b>	<b>376'439</b>

Rechts- formen Formes juridiques	... der Netto-Steuerforderung (2012 bis 2016) ... du produit de l'impôt (2012 bis 2016)				
	In Millionen Franken / En millions de francs				
	2012	2013	2014	2015	2016
I	7 953.5	7 932.8	7 973.7	8 245.4	8 131.5
II	1 583.0	1 754.8	1 888.6	1 932.0	1 980.8
III	318.5	360.8	341.6	402.4	385.4
IV	213.7	193.1	191.0	191.6	184.2
V	130.3	125.0	136.1	121.9	119.1
VI	287.1	307.6	336.1	338.5	347.7
VII	27.2	30.7	18.7	21.4	17.8
VIII	- 1 660.6	- 1 750.6	- 1 233.2	- 323.4	- 94.1
IX	1 432.7	1 363.3	1 303.3	1 205.3	1 134.9
<b>Total</b>	<b>10 285.3</b>	<b>10 317.6</b>	<b>10 956.0</b>	<b>12 135.1</b>	<b>12 207.4</b>

Rechts- formen Formes juridiques	Netto-Steuerforderung / Steuerbarer Umsatz (2012 bis 2016) Produit de l'impôt / CA imposable (2012 bis 2016)				
	In Prozent / En pour cent				
	2012	2013	2014	2015	2016
I	1.51	1.49	1.48	1.60	1.58
II	2.35	2.45	2.44	2.46	2.47
III	0.80	0.90	0.83	1.00	0.95
IV	2.83	2.68	2.77	2.94	2.92
V	2.68	2.69	3.01	2.81	2.78
VI	1.56	1.68	1.85	2.05	2.10
VII	0.41	0.47	0.30	0.35	0.34
VIII	-1.27	-1.31	-0.93	-0.25	-0.08
IX	3.11	3.14	3.15	3.23	3.24
<b>Total</b>	<b>1.21</b>	<b>1.20</b>	<b>1.26</b>	<b>1.46</b>	<b>1.48</b>

NOGA	Branche économique	Stage	G = B - F				X = T - U		X = V - W		
			A	B	F	G	T	U	V	W	X
			Assujettis	Chiffre d'affaires total	Total des déductions	Chiffre d'affaires imposable	Impôt collecté	Impôt préalable déductible total	Impôt à payer	Impôt à rembourser	Produit de l'impôt
Politique de confidentialité *		Nombre	En millions de francs								
Total			376'439	3 232 780.3	2 405 266.3	827 514.0	83 164.7	70 957.3	20 307.0	8 099.6	12 207.4
<b>A</b>	<b>Agriculture, sylviculture et pêche</b>	<b>A</b>	<b>5'649</b>	<b>4 256.8</b>	<b>316.1</b>	<b>3 940.7</b>	<b>162.6</b>	<b>117.9</b>	<b>74.2</b>	<b>29.6</b>	<b>44.7</b>
01	Culture et production animale, chasse	B	4'521	3 453.2	230.2	3 223.0	120.6	96.0	49.4	24.8	24.6
02	Sylviculture et exploitation forestière	B	1'078	761.2	85.8	675.4	40.3	19.1	24.4	3.2	21.2
03	Pêche et aquaculture	B	50	42.4	0.1	42.2	1.7	2.8	0.4	1.5	- 1.1
<b>B</b>	<b>Industries extractives</b>	<b>A</b>	<b>399</b>	<b>2 468.7</b>	<b>230.4</b>	<b>2 238.3</b>	<b>164.9</b>	<b>111.2</b>	<b>59.3</b>	<b>5.6</b>	<b>53.6</b>
05	Extraction de houille et de lignite	B									
06	Extraction d'hydrocarbures	B	1	*	*	*	*	*	*	*	*
07	Extraction de minerais métalliques	B									
08	Autres industries extractives	B	380	2 303.3	81.0	2 222.3	163.6	109.7	58.9	5.1	53.9
09	Services aux industries extractives	B	18	*	*	*	*	*	*	*	*
<b>C</b>	<b>Industrie manufacturière</b>	<b>A</b>	<b>38'185</b>	<b>539 418.6</b>	<b>420 113.7</b>	<b>119 304.9</b>	<b>13 870.2</b>	<b>15 960.2</b>	<b>2 262.7</b>	<b>4 352.7</b>	<b>- 2 090.0</b>
10	Industries alimentaires	B	3'514	52 736.1	27 987.2	24 748.9	1 120.1	1 396.8	52.1	328.7	- 276.6
11	Fabrication de boissons	B	493	2 490.2	103.6	2 386.6	121.6	90.0	44.3	12.6	31.7
12	Fabrication de produits à base de tabac	B	15	24 611.8	21 029.3	3 582.5	617.0	471.7	146.2	0.9	145.3
13	Fabrication de textiles	B	592	1 542.0	720.8	821.3	60.8	59.9	19.8	18.8	1.0
14	Industrie de l'habillement	B	533	1 197.4	755.8	441.7	35.4	41.2	10.4	16.1	- 5.8
15	Industrie du cuir et de la chaussure	B	216	381.8	139.9	241.9	19.4	14.6	7.1	2.3	4.8
16	Fabrication d'articles en bois	B	6'767	8 771.6	693.7	8 077.9	578.9	353.2	250.1	24.3	225.8
17	Industrie du papier et du carton	B	206	8 450.4	6 647.3	1 803.1	193.5	217.8	32.5	56.8	- 24.3
18	Imprimerie et reprod. d'enregistrements	B	2'135	3 924.3	585.7	3 338.6	220.9	135.3	96.0	10.4	85.6
19	Cokéfaction et raffinage	B	14	1 818.5	105.6	1 712.9	127.1	72.9	57.4	3.2	54.2
20	Industrie chimique	B	804	32 214.5	27 598.6	4 615.8	682.3	1 121.5	68.2	507.4	- 439.2
21	Industrie pharmaceutique	B	299	107 518.2	101 895.6	5 622.6	4 733.1	5 698.7	30.1	995.8	- 965.6
22	Fabrication de produits en plastique	B	839	9 474.1	4 933.2	4 540.9	359.0	361.7	79.3	81.9	- 2.6
23	Autres produits minéraux non métalliques	B	1'152	8 699.9	2 487.6	6 212.3	473.3	342.3	152.4	21.4	131.0
24	Métallurgie	B	297	124 864.4	122 439.2	2 425.1	184.9	243.5	48.3	106.9	- 58.6
25	Fabrication de produits métalliques	B	7'599	21 100.3	7 119.4	13 980.8	1 026.8	781.1	407.6	161.8	245.8
26	Produits électroniques et optiques	B	2'334	54 679.1	45 037.7	9 641.4	1 101.8	1 646.4	207.1	751.8	- 544.7
27	Fabrication d'équipements électriques	B	994	19 098.5	14 109.3	4 989.2	564.0	795.7	99.5	331.2	- 231.7
28	Fabr. de machines et équipements n.c.a.	B	2'594	30 072.7	21 888.2	8 184.4	687.6	1 103.9	169.2	585.5	- 416.3
29	Industrie automobile	B	252	1 957.0	1 071.7	885.3	67.6	89.7	18.8	40.9	- 22.1
30	Fabr. d'autres matériels de transport	B	257	5 804.4	3 213.2	2 591.2	201.0	272.9	35.2	107.1	- 71.9
31	Fabrication de meubles	B	884	2 946.8	630.0	2 316.8	174.7	123.4	59.3	8.0	51.2
32	Autres industries manufacturières	B	2'921	9 873.4	7 037.7	2 835.7	281.4	335.7	80.0	134.4	- 54.4
33	Réparation de machines et d'équipements	B	2'474	5 191.4	1 883.4	3 307.9	237.7	190.2	91.9	44.4	47.5



NOGA	Branche économique	Stage	G = B - F					X = T - U		X = V - W	
			A	B	F	G	T	U	V	W	X
			Assujettis	Chiffre d'affaires total	Total des déductions	Chiffre d'affaires imposable	Impôt collecté	Impôt préalable déductible total	Impôt à payer	Impôt à rembourser	Produit de l'impôt
Politique de confidentialité *		Nombre	En millions de francs								
D	Production/distribution d'électricité	A	1'834	87 411.4	46 748.8	40 662.5	6 274.0	5 764.8	691.8	182.6	509.2
35	Production/distribution d'électricité	B	1'834	87 411.4	46 748.8	40 662.5	6 274.0	5 764.8	691.8	182.6	509.2
E	Prod./distr. d'eau; assainiss.; déchets	A	5'788	10 155.8	1 021.0	9 134.8	602.7	478.2	239.1	114.6	124.5
36	Captage, traitement/distribution d'eau	B	1'689	1 893.9	67.4	1 826.5	77.2	101.2	17.5	41.5	- 24.0
37	Collecte et traitement des eaux usées	B	2'092	2 713.7	74.6	2 639.1	185.9	129.5	100.9	44.5	56.4
38	Collecte/élimination des déchets; récup.	B	1'953	5 490.5	876.7	4 613.8	335.7	245.5	118.4	28.2	90.2
39	Dépollution/serv. de gestion des déchets	B	54	57.7	2.3	55.4	3.9	1.9	2.3	0.3	2.0
F	Construction	A	49'336	93 543.1	5 651.7	87 891.4	6 384.2	3 814.3	2 749.1	179.2	2 569.9
41	Construction de bâtiments	B	10'079	37 649.2	4 155.6	33 493.6	2 480.3	1 733.8	856.8	110.4	746.4
42	Génie civil	B	1'438	7 678.1	735.9	6 942.1	524.9	345.8	203.9	24.8	179.1
43	Travaux de construction spécialisés	B	37'819	48 215.8	760.1	47 455.7	3 379.0	1 734.7	1 688.4	44.0	1 644.4
G	Commerce; réparation d'automobiles	A	78'125	1 626 223.6	1 309 155.6	317 067.9	32 768.7	30 064.1	4 160.6	1 456.0	2 704.6
45	Commerce et réparation d'automobiles	B	15'182	76 392.7	24 267.5	52 125.2	3 987.6	3 482.8	626.0	121.2	504.7
46	Commerce de gros (exc. autos/motos)	B	30'995	1 406 182.1	1 251 203.9	154 978.2	22 612.4	21 582.5	2 160.8	1 130.9	1 029.8
47	Commerce de détail (exc. autos/motos)	B	31'948	143 648.7	33 684.2	109 964.5	6 168.8	4 998.8	1 373.8	203.8	1 170.0
H	Transports et entreposage	A	9'352	82 488.8	51 194.4	31 294.4	2 345.7	1 583.6	1 000.5	238.4	762.1
49	Transports terrestres et par conduites	B	6'612	25 277.1	6 164.4	19 112.7	1 414.0	894.3	603.1	83.4	519.7
50	Transports par eau	B	237	18 969.5	18 740.1	229.3	23.9	20.3	10.8	7.2	3.6
51	Transports aériens	B	223	8 402.2	8 067.3	334.9	39.3	77.2	8.1	46.0	- 37.9
52	Entrep./serv. auxiliaires des transports	B	1'891	20 918.6	14 396.8	6 521.8	494.7	437.4	149.5	92.3	57.2
53	Activités de poste et de courrier	B	389	8 921.4	3 825.8	5 095.6	373.8	154.3	228.9	9.4	219.5
I	Hébergement et restauration	A	26'390	28 404.4	3 170.4	25 234.0	1 535.1	621.5	976.2	62.7	913.6
55	Hébergement	B	4'829	10 244.5	1 383.7	8 860.8	508.4	293.4	258.5	43.5	215.0
56	Restauration	B	21'561	18 159.9	1 786.7	16 373.2	1 026.6	328.1	717.8	19.2	698.6
J	Information et communication	A	20'556	63 737.4	19 028.3	44 709.0	4 003.0	2 367.4	1 764.6	129.1	1 635.5
58	Édition	B	1'394	4 854.2	859.6	3 994.6	259.3	162.2	104.2	7.1	97.1
59	Production de films, cinémas, enregistr.	B	1'620	2 513.1	1 250.7	1 262.4	133.4	116.2	43.9	26.7	17.2
60	Programmation et diffusion	B	118	3 904.9	142.6	3 762.2	253.9	150.4	104.2	0.8	103.5
61	Télécommunications	B	707	18 972.8	3 207.1	15 765.7	1 404.5	898.0	522.7	16.2	506.5
62	Activités informatiques	B	15'472	27 479.8	9 061.6	18 418.2	1 752.8	880.4	923.6	51.2	872.4
63	Services d'information	B	1'245	6 012.6	4 506.6	1 505.9	199.0	160.3	65.9	27.2	38.7
K	Activités financières et d'assurance	A	11'676	377 625.0	349 285.1	28 339.9	3 975.7	3 317.2	936.6	278.2	658.4
64	Activités des services financiers	B	6'024	277 624.6	255 281.6	22 343.0	3 290.2	2 921.7	577.6	209.2	368.4
65	Assurance	B	214	74 752.4	73 174.1	1 578.3	243.8	118.3	141.9	16.4	125.5
66	Activités aux. de services fin./d'ass.	B	5'438	25 248.0	20 829.4	4 418.6	441.7	277.2	217.0	52.6	164.5
L	Activités immobilières	A	12'944	23 551.7	10 642.4	12 909.3	949.6	613.0	559.9	223.2	336.7

NOGA	Branche économique	Stage	G = B - F					X = T - U		X = V - W	
			A	B	F	G	T	U	V	W	X
			Assujettis	Chiffre d'affaires total	Total des déductions	Chiffre d'affaires imposable	Impôt collecté	Impôt préalable déductible total	Impôt à payer	Impôt à rembourser	Produit de l'impôt
Politique de confidentialité *		Nombre	En millions de francs								
68	Activités immobilières	B	12'944	23 551.7	10 642.4	12 909.3	949.6	613.0	559.9	223.2	336.7
M	Activités spécialisées, scient. et tech.	A	73'317	142 293.1	84 615.5	57 677.7	5 744.0	3 566.6	2 750.3	573.0	2 177.3
69	Activités juridiques et comptables	B	16'136	22 164.8	10 052.2	12 112.6	1 088.6	409.4	703.6	24.4	679.2
70	Act. des sièges soc.; conseil de gestion	B	17'527	64 139.6	50 906.3	13 233.3	1 906.7	1 532.1	638.3	263.6	374.6
71	Activités d'architecture et d'ingénierie	B	24'876	35 105.9	13 375.7	21 730.2	1 700.2	864.9	993.8	158.5	835.3
72	Recherche-développement scientifique	B	1'528	8 590.1	7 515.8	1 074.3	288.4	348.3	41.1	100.9	- 59.8
73	Publicité et études de marché	B	3'815	6 736.1	1 502.2	5 234.0	459.1	282.8	186.2	9.9	176.3
74	Autres activités spéc., scient. et tech.	B	8'458	4 806.1	1 233.6	3 572.4	269.6	118.9	165.8	15.0	150.7
75	Activités vétérinaires	B	977	750.7	29.8	720.9	31.3	10.4	21.7	0.7	21.0
N	Activités de services administratifs	A	16'867	71 054.3	45 070.9	25 983.4	2 844.0	1 638.4	1 303.1	97.5	1 205.7
77	Activités de location	B	1'760	29 635.3	25 489.7	4 145.6	1 104.3	1 007.0	139.2	41.9	97.3
78	Activités liées à l'emploi	B	2'282	9 372.4	1 687.5	7 684.9	578.5	57.1	522.7	1.3	521.4
79	Agences de voyage	B	1'704	16 542.7	15 683.6	859.1	219.4	229.0	23.2	32.8	- 9.6
80	Enquêtes et sécurité	B	706	1 637.4	101.8	1 535.5	113.5	24.6	90.3	1.3	89.0
81	Services relatifs aux bâtiments	B	8'258	8 899.7	422.6	8 477.1	585.1	180.1	410.6	5.6	405.0
82	Activ. admin. et de soutien aux entrep.	B	2'157	4 966.8	1 685.7	3 281.1	243.2	140.6	117.3	14.7	102.6
O	Administration publique	A	1'026	6 528.2	5 196.5	1 331.7	75.5	36.7	54.8	16.1	38.8
84	Admin. publique; sécurité sociale	B	1'026	6 528.2	5 196.5	1 331.7	75.5	36.7	54.8	16.1	38.8
P	Enseignement	A	1'939	7 579.6	6 134.4	1 445.2	118.3	52.9	72.2	6.8	65.4
85	Enseignement	B	1'939	7 579.6	6 134.4	1 445.2	118.3	52.9	72.2	6.8	65.4
Q	Santé humaine et action sociale	A	6'495	35 095.8	30 275.7	4 820.1	194.3	63.8	148.7	18.2	130.5
86	Activ. pour la santé humaine	B	5'057	26 152.3	22 862.9	3 289.5	116.2	40.0	88.4	12.2	76.1
87	Hébergement médico-social et social	B	814	6 674.9	5 880.7	794.2	39.3	13.0	30.3	3.9	26.3
88	Action sociale (sans hébergement)	B	624	2 268.5	1 532.1	736.4	38.8	10.8	30.0	2.0	28.1
R	Arts, spectacles, activités récréatives	A	5'546	16 832.1	11 590.1	5 242.1	575.5	480.4	185.5	90.5	95.1
90	Activ. créatives, artist. et de spect.	B	922	829.9	302.6	527.3	30.2	17.2	16.0	3.0	13.0
91	Bibl., archives, musées, jardins	B	193	435.6	128.4	307.2	17.9	13.8	7.7	3.7	4.1
92	Jeux de hasard et d'argent	B	37	2 262.0	2 207.1	54.9	6.2	1.6	4.8	0.2	4.6
93	Activités sportives et de loisirs	B	4'394	13 304.6	8 952.0	4 352.6	521.2	447.8	157.0	83.6	73.4
S	Autres activités de services	A	10'992	14 107.4	5 824.4	8 283.0	576.5	304.6	317.6	45.6	271.9
94	Activités des organisations associatives	B	2'546	10 426.0	5 685.0	4 741.0	348.0	238.9	151.9	42.7	109.1
95	Rép. d'ordinateurs et biens personnels	B	1'128	575.1	9.7	565.4	36.6	15.4	21.6	0.3	21.3
96	Autres services personnels	B	7'318	3 106.3	129.7	2 976.6	191.9	50.4	144.2	2.6	141.5
T/U/V	En ensemble *	A	23	4.5	0.8	3.7	0.3	0.4	0.2	0.3	- 0.1
T	Ménages en tant qu'employeurs	A	4	*	*	*	*	*	*	*	*
97	Ménages en tant qu'employeurs	B	2	*	*	*	*	*	*	*	*

NOGA	Branche économique	Stage	G = B - F				X = T - U		X = V - W		
			A	B	F	G	T	U	V	W	X
			Assujettis	Chiffre d'affaires total	Total des déductions	Chiffre d'affaires imposable	Impôt collecté	Impôt préalable déductible total	Impôt à payer	Impôt à rembourser	Produit de l'impôt
Politique de confidentialité *		Nombre	En millions de francs								
<b>98</b>	<b>Activités indifférenciées des ménages</b>	<b>B</b>	<b>2</b>	*	*	*	*	*	*	*	*
<b>U</b>	<b>Activités extra-territoriales</b>	<b>A</b>	<b>3</b>	*	*	*	*	*	*	*	*
<b>99</b>	<b>Activités extra-territoriales</b>	<b>B</b>	<b>3</b>	*	*	*	*	*	*	*	*
V	Activités indéfinies	A	16	1.4	0.3	1.1	0.1	0.3	0.0	0.3	- 0.2
<b>89</b>	<b>Activités indéfinies</b>	<b>B</b>	<b>16</b>	<b>1.4</b>	<b>0.3</b>	<b>1.1</b>	<b>0.1</b>	<b>0.3</b>	<b>0.0</b>	<b>0.3</b>	<b>- 0.2</b>

T 4.2 Répartition en pour cent selon l'activité économique

2016

NOGA	Branche économique	Stage	G = B - F					X = T - U		X = V - W	
			A	B	F	G	T	U	V	W	X
			Assujettis	Chiffre d'affaires total	Total des déductions	Chiffre d'affaires imposable	Impôt collecté	Impôt préalable déductible total	Impôt à payer	Impôt à rembourser	Produit de l'impôt
	Politique de confidentialité *		En pour cent								
	Total		100.00	100.00	100.00	100.00	100.00	100.00	100.00	100.00	100.00
A	Agriculture, sylviculture et pêche	A	1.50	0.13	0.01	0.48	0.20	0.17	0.37	0.36	0.37
01	Culture et production animale, chasse	B	1.20	0.11	0.01	0.39	0.15	0.14	0.24	0.31	0.20
02	Sylviculture et exploitation forestière	B	0.29	0.02	0.00	0.08	0.05	0.03	0.12	0.04	0.17
03	Pêche et aquaculture	B	0.01	0.00	0.00	0.01	0.00	0.00	0.00	0.02	-0.01
B	Industries extractives	A	0.11	0.08	0.01	0.27	0.20	0.16	0.29	0.07	0.44
05	Extraction de houille et de lignite	B									
06	Extraction d'hydrocarbures	B	0.00	*	*	*	*	*	*	*	*
07	Extraction de minerais métalliques	B									
08	Autres industries extractives	B	0.10	0.07	0.00	0.27	0.20	0.15	0.29	0.06	0.44
09	Services aux industries extractives	B	0.00	*	*	*	*	*	*	*	*
C	Industrie manufacturière	A	10.14	16.69	17.47	14.42	16.68	22.49	11.14	53.74	-17.12
10	Industries alimentaires	B	0.93	1.63	1.16	2.99	1.35	1.97	0.26	4.06	-2.27
11	Fabrication de boissons	B	0.13	0.08	0.00	0.29	0.15	0.13	0.22	0.16	0.26
12	Fabrication de produits à base de tabac	B	0.00	0.76	0.87	0.43	0.74	0.66	0.72	0.01	1.19
13	Fabrication de textiles	B	0.16	0.05	0.03	0.10	0.07	0.08	0.10	0.23	0.01
14	Industrie de l'habillement	B	0.14	0.04	0.03	0.05	0.04	0.06	0.05	0.20	-0.05
15	Industrie du cuir et de la chaussure	B	0.06	0.01	0.01	0.03	0.02	0.02	0.03	0.03	0.04
16	Fabrication d'articles en bois	B	1.80	0.27	0.03	0.98	0.70	0.50	1.23	0.30	1.85
17	Industrie du papier et du carton	B	0.05	0.26	0.28	0.22	0.23	0.31	0.16	0.70	-0.20
18	Imprimerie et reprod. d'enregistrements	B	0.57	0.12	0.02	0.40	0.27	0.19	0.47	0.13	0.70
19	Cokéfaction et raffinage	B	0.00	0.06	0.00	0.21	0.15	0.10	0.28	0.04	0.44
20	Industrie chimique	B	0.21	1.00	1.15	0.56	0.82	1.58	0.34	6.26	-3.60
21	Industrie pharmaceutique	B	0.08	3.33	4.24	0.68	5.69	8.03	0.15	12.29	-7.91
22	Fabrication de produits en plastique	B	0.22	0.29	0.21	0.55	0.43	0.51	0.39	1.01	-0.02
23	Autres produits minéraux non métalliques	B	0.31	0.27	0.10	0.75	0.57	0.48	0.75	0.26	1.07
24	Métallurgie	B	0.08	3.86	5.09	0.29	0.22	0.34	0.24	1.32	-0.48
25	Fabrication de produits métalliques	B	2.02	0.65	0.30	1.69	1.23	1.10	2.01	2.00	2.01
26	Produits électroniques et optiques	B	0.62	1.69	1.87	1.17	1.32	2.32	1.02	9.28	-4.46
27	Fabrication d'équipements électriques	B	0.26	0.59	0.59	0.60	0.68	1.12	0.49	4.09	-1.90
28	Fabr. de machines et équipements n.c.a.	B	0.69	0.93	0.91	0.99	0.83	1.56	0.83	7.23	-3.41
29	Industrie automobile	B	0.07	0.06	0.04	0.11	0.08	0.13	0.09	0.50	-0.18
30	Fabr. d'autres matériels de transport	B	0.07	0.18	0.13	0.31	0.24	0.38	0.17	1.32	-0.59
31	Fabrication de meubles	B	0.23	0.09	0.03	0.28	0.21	0.17	0.29	0.10	0.42
32	Autres industries manufacturières	B	0.78	0.31	0.29	0.34	0.34	0.47	0.39	1.66	-0.45
33	Réparation de machines et d'équipements	B	0.66	0.16	0.08	0.40	0.29	0.27	0.45	0.55	0.39

## T 4.2 Répartition en pour cent selon l'activité économique

2016

NOGA	Branche économique	Stage	G = B - F					X = T - U		X = V - W	
			A	B	F	G	T	U	V	W	X
			Assujettis	Chiffre d'affaires total	Total des déductions	Chiffre d'affaires imposable	Impôt collecté	Impôt préalable déductible total	Impôt à payer	Impôt à rembourser	Produit de l'impôt
	Politique de confidentialité *		En pour cent								
D	Production/distribution d'électricité	A	0.49	2.70	1.94	4.91	7.54	8.12	3.41	2.25	4.17
35	Production/distribution d'électricité	B	0.49	2.70	1.94	4.91	7.54	8.12	3.41	2.25	4.17
E	Prod./distr. d'eau; assainiss.; déchets	A	1.54	0.31	0.04	1.10	0.72	0.67	1.18	1.41	1.02
36	Captage, traitement/distribution d'eau	B	0.45	0.06	0.00	0.22	0.09	0.14	0.09	0.51	-0.20
37	Collecte et traitement des eaux usées	B	0.56	0.08	0.00	0.32	0.22	0.18	0.50	0.55	0.46
38	Collecte/élimination des déchets; récup.	B	0.52	0.17	0.04	0.56	0.40	0.35	0.58	0.35	0.74
39	Dépollution/serv. de gestion des déchets	B	0.01	0.00	0.00	0.01	0.00	0.00	0.01	0.00	0.02
F	Construction	A	13.11	2.89	0.23	10.62	7.68	5.38	13.54	2.21	21.05
41	Construction de bâtiments	B	2.68	1.16	0.17	4.05	2.98	2.44	4.22	1.36	6.11
42	Génie civil	B	0.38	0.24	0.03	0.84	0.63	0.49	1.00	0.31	1.47
43	Travaux de construction spécialisés	B	10.05	1.49	0.03	5.73	4.06	2.44	8.31	0.54	13.47
G	Commerce; réparation d'automobiles	A	20.75	50.30	54.43	38.32	39.40	42.37	20.49	17.98	22.16
45	Commerce et réparation d'automobiles	B	4.03	2.36	1.01	6.30	4.79	4.91	3.08	1.50	4.13
46	Commerce de gros (exc. autos/motos)	B	8.23	43.50	52.02	18.73	27.19	30.42	10.64	13.96	8.44
47	Commerce de détail (exc. autos/motos)	B	8.49	4.44	1.40	13.29	7.42	7.04	6.77	2.52	9.58
H	Transports et entreposage	A	2.48	2.55	2.13	3.78	2.82	2.23	4.93	2.94	6.24
49	Transports terrestres et par conduites	B	1.76	0.78	0.26	2.31	1.70	1.26	2.97	1.03	4.26
50	Transports par eau	B	0.06	0.59	0.78	0.03	0.03	0.03	0.05	0.09	0.03
51	Transports aériens	B	0.06	0.26	0.34	0.04	0.05	0.11	0.04	0.57	-0.31
52	Entrep./serv. auxiliaires des transports	B	0.50	0.65	0.60	0.79	0.59	0.62	0.74	1.14	0.47
53	Activités de poste et de courrier	B	0.10	0.28	0.16	0.62	0.45	0.22	1.13	0.12	1.80
I	Hébergement et restauration	A	7.01	0.88	0.13	3.05	1.85	0.88	4.81	0.77	7.48
55	Hébergement	B	1.28	0.32	0.06	1.07	0.61	0.41	1.27	0.54	1.76
56	Restauration	B	5.73	0.56	0.07	1.98	1.23	0.46	3.53	0.24	5.72
J	Information et communication	A	5.46	1.97	0.79	5.40	4.81	3.34	8.69	1.59	13.40
58	Édition	B	0.37	0.15	0.04	0.48	0.31	0.23	0.51	0.09	0.80
59	Production de films, cinémas, enregistr.	B	0.43	0.08	0.05	0.15	0.16	0.16	0.22	0.33	0.14
60	Programmation et diffusion	B	0.03	0.12	0.01	0.45	0.31	0.21	0.51	0.01	0.85
61	Télécommunications	B	0.19	0.59	0.13	1.91	1.69	1.27	2.57	0.20	4.15
62	Activités informatiques	B	4.11	0.85	0.38	2.23	2.11	1.24	4.55	0.63	7.15
63	Services d'information	B	0.33	0.19	0.19	0.18	0.24	0.23	0.32	0.34	0.32
K	Activités financières et d'assurance	A	3.10	11.68	14.52	3.42	4.78	4.67	4.61	3.43	5.39
64	Activités des services financiers	B	1.60	8.59	10.61	2.70	3.96	4.12	2.84	2.58	3.02
65	Assurance	B	0.06	2.31	3.04	0.19	0.29	0.17	0.70	0.20	1.03
66	Activités aux. de services fin./d'ass.	B	1.44	0.78	0.87	0.53	0.53	0.39	1.07	0.65	1.35
L	Activités immobilières	A	3.44	0.73	0.44	1.56	1.14	0.86	2.76	2.76	2.76

T 4.2 Répartition en pour cent selon l'activité économique

2016

NOGA	Branche économique	Stage	G = B - F					X = T - U		X = V - W	
			A	B	F	G	T	U	V	W	X
			Assujettis	Chiffre d'affaires total	Total des déductions	Chiffre d'affaires imposable	Impôt collecté	Impôt préalable déductible total	Impôt à payer	Impôt à rembourser	Produit de l'impôt
	Politique de confidentialité *		En pour cent								
68	Activités immobilières	B	3.44	0.73	0.44	1.56	1.14	0.86	2.76	2.76	2.76
M	Activités spécialisées, scient. et tech.	A	19.48	4.40	3.52	6.97	6.91	5.03	13.54	7.07	17.84
69	Activités juridiques et comptables	B	4.29	0.69	0.42	1.46	1.31	0.58	3.46	0.30	5.56
70	Act. des sièges soc.; conseil de gestion	B	4.66	1.98	2.12	1.60	2.29	2.16	3.14	3.26	3.07
71	Activités d'architecture et d'ingénierie	B	6.61	1.09	0.56	2.63	2.04	1.22	4.89	1.96	6.84
72	Recherche-développement scientifique	B	0.41	0.27	0.31	0.13	0.35	0.49	0.20	1.25	-0.49
73	Publicité et études de marché	B	1.01	0.21	0.06	0.63	0.55	0.40	0.92	0.12	1.44
74	Autres activités spéc., scient. et tech.	B	2.25	0.15	0.05	0.43	0.32	0.17	0.82	0.19	1.23
75	Activités vétérinaires	B	0.26	0.02	0.00	0.09	0.04	0.01	0.11	0.01	0.17
N	Activités de services administratifs	A	4.48	2.20	1.87	3.14	3.42	2.31	6.42	1.20	9.88
77	Activités de location	B	0.47	0.92	1.06	0.50	1.33	1.42	0.69	0.52	0.80
78	Activités liées à l'emploi	B	0.61	0.29	0.07	0.93	0.70	0.08	2.57	0.02	4.27
79	Agences de voyage	B	0.45	0.51	0.65	0.10	0.26	0.32	0.11	0.40	-0.08
80	Enquêtes et sécurité	B	0.19	0.05	0.00	0.19	0.14	0.03	0.44	0.02	0.73
81	Services relatifs aux bâtiments	B	2.19	0.28	0.02	1.02	0.70	0.25	2.02	0.07	3.32
82	Activ. admin. et de soutien aux entrep.	B	0.57	0.15	0.07	0.40	0.29	0.20	0.58	0.18	0.84
O	Administration publique	A	0.27	0.20	0.22	0.16	0.09	0.05	0.27	0.20	0.32
84	Admin. publique; sécurité sociale	B	0.27	0.20	0.22	0.16	0.09	0.05	0.27	0.20	0.32
P	Enseignement	A	0.52	0.23	0.26	0.17	0.14	0.07	0.36	0.08	0.54
85	Enseignement	B	0.52	0.23	0.26	0.17	0.14	0.07	0.36	0.08	0.54
Q	Santé humaine et action sociale	A	1.73	1.09	1.26	0.58	0.23	0.09	0.73	0.22	1.07
86	Activ. pour la santé humaine	B	1.34	0.81	0.95	0.40	0.14	0.06	0.44	0.15	0.62
87	Hébergement médico-social et social	B	0.22	0.21	0.24	0.10	0.05	0.02	0.15	0.05	0.22
88	Action sociale (sans hébergement)	B	0.17	0.07	0.06	0.09	0.05	0.02	0.15	0.02	0.23
R	Arts, spectacles, activités récréatives	A	1.47	0.52	0.48	0.63	0.69	0.68	0.91	1.12	0.78
90	Activ. créatives, artist. et de spect.	B	0.24	0.03	0.01	0.06	0.04	0.02	0.08	0.04	0.11
91	Bibl., archives, musées, jardins	B	0.05	0.01	0.01	0.04	0.02	0.02	0.04	0.05	0.03
92	Jeux de hasard et d'argent	B	0.01	0.07	0.09	0.01	0.01	0.00	0.02	0.00	0.04
93	Activités sportives et de loisirs	B	1.17	0.41	0.37	0.53	0.63	0.63	0.77	1.03	0.60
S	Autres activités de services	A	2.92	0.44	0.24	1.00	0.69	0.43	1.56	0.56	2.23
94	Activités des organisations associatives	B	0.68	0.32	0.24	0.57	0.42	0.34	0.75	0.53	0.89
95	Rép. d'ordinateurs et biens personnels	B	0.30	0.02	0.00	0.07	0.04	0.02	0.11	0.00	0.17
96	Autres services personnels	B	1.94	0.10	0.01	0.36	0.23	0.07	0.71	0.03	1.16
T/U/V	En ensemble *	A	0.01	0.00	0.00	0.00	0.00	0.00	0.00	0.00	-0.00
T	Ménages en tant qu'employeurs	A	0.00	*	*	*	*	*	*	*	*
97	Ménages en tant qu'employeurs	B	0.00	*	*	*	*	*	*	*	*

			G = B - F			X = T - U		X = V - W			
			A	B	F	G	T	U	V	W	X
		Stage	Assujettis	Chiffre d'affaires total	Total des déductions	Chiffre d'affaires imposable	Impôt collecté	Impôt préalable déductible total	Impôt à payer	Impôt à rembourser	Produit de l'impôt
NOGA Branche économique			En pour cent								
Politique de confidentialité *											
<b>98</b>	<b>Activités indifférenciées des ménages</b>	<b>B</b>	<b>0.00</b>	*	*	*	*	*	*	*	*
<b>U</b>	<b>Activités extra-territoriales</b>	<b>A</b>	<b>0.00</b>	*	*	*	*	*	*	*	*
<b>99</b>	<b>Activités extra-territoriales</b>	<b>B</b>	<b>0.00</b>	*	*	*	*	*	*	*	*
V	Activités indéfinies	A	0.00	0.00	0.00	0.00	0.00	0.00	0.00	0.00	-0.00
<b>89</b>	<b>Activités indéfinies</b>	<b>B</b>	<b>0.00</b>	<b>0.00</b>	<b>0.00</b>	<b>0.00</b>	<b>0.00</b>	<b>0.00</b>	<b>0.00</b>	<b>0.00</b>	<b>-0.00</b>

T 4.3 Evolution selon l'activité économique en pour cent par rapport à l'année précédente

2016

NOGA	Branche économique	Stage	G = B - F					X = T - U		X = V - W	
			A	B	F	G	T	U	V	W	X
			Assujettis	Chiffre d'affaires total	Total des déductions	Chiffre d'affaires imposable	Impôt collecté	Impôt préalable déductible total	Impôt à payer	Impôt à rembourser	Produit de l'impôt
	Politique de confidentialité *		En pour cent								
	Total		0.89	0.88	1.37	-0.54	-2.36	-2.85	0.53	0.43	0.60
A	Agriculture, sylviculture et pêche	A	0.61	-1.60	8.92	-3.38	-3.77	2.29	-4.38	15.11	-14.01
01	Culture et production animale, chasse	B	0.56	-2.36	12.32	-3.26	-3.92	2.80	-6.78	18.92	-23.46
02	Sylviculture et exploitation forestière	B	0.56	0.79	0.71	0.80	-0.17	0.02	0.57	7.02	-0.34
03	Pêche et aquaculture	B	6.38	25.02	28.25	25.01	26.51	0.88	16.17	-15.56	22.72
B	Industries extractives	A	-1.24	-4.54	37.54	-7.45	-7.43	-6.53	-7.32	15.39	-8.20
05	Extraction de houille et de lignite	B	-	-	-	-	-	-	-	-	-
06	Extraction d'hydrocarbures	B	-50.00	*	*	*	*	*	*	*	*
07	Extraction de minerais métalliques	B	-	-	-	-	-	-	-	-	-
08	Autres industries extractives	B	-0.52	-0.44	-7.34	-0.16	-0.07	0.32	0.03	10.48	-0.85
09	Services aux industries extractives	B	-10.00	*	*	*	*	*	*	*	*
C	Industrie manufacturière	A	-8.22	3.48	5.24	-3.27	-8.04	-8.07	-3.78	-3.47	1.02
10	Industries alimentaires	B	2.00	-1.53	-2.10	-0.88	-5.94	-5.16	4.55	-0.90	1.87
11	Fabrication de boissons	B	8.11	-17.87	-83.32	-1.01	-7.41	-9.56	0.21	2.62	-0.72
12	Fabrication de produits à base de tabac	B		-1.61	-1.63	-1.49	13.58	20.74	-4.52	59.87	-4.76
13	Fabrication de textiles	B		-6.48	-6.91	-6.10	-6.34	-6.79	-5.87	-7.25	31.45
14	Industrie de l'habillement	B	-1.84	-12.90	-13.44	-11.96	-8.32	-12.30	-11.59	-19.57	30.82
15	Industrie du cuir et de la chaussure	B	1.89	28.67	126.59	2.94	14.18	12.71	29.51	58.44	18.95
16	Fabrication d'articles en bois	B	0.22	-6.70	-34.55	-3.16	-3.30	-2.62	-3.60	4.05	-4.36
17	Industrie du papier et du carton	B	-4.63	-12.00	-13.50	-5.96	-4.63	-5.00	2.96	-1.95	7.83
18	Imprimerie et reprod. d'enregistrements	B	-2.95	-3.89	11.54	-6.17	-5.75	-4.85	-5.19	14.76	-7.15
19	Cokéfaction et raffinage	B		-10.57	-4.43	-10.93	-11.11	-0.55	-21.62	-9.97	-22.22
20	Industrie chimique	B	1.13	0.89	1.25	-1.23	-6.83	-1.95	-7.61	4.55	-6.73
21	Industrie pharmaceutique	B	2.05	10.59	10.11	20.05	-18.00	-16.62	40.51	-8.11	9.09
22	Fabrication de produits en plastique	B	-1.18	4.91	13.88	-3.36	-3.46	-1.50	-5.07	3.98	-154.70
23	Autres produits minéraux non métalliques	B	-2.37	-7.73	-16.29	-3.78	-4.22	-4.37	-3.84	-3.79	-3.85
24	Métallurgie	B	-3.57	13.90	14.33	-4.39	-4.47	-8.01	8.67	-7.54	17.66
25	Fabrication de produits métalliques	B	-0.67	-3.39	-3.57	-3.30	-3.25	-2.39	-4.07	-1.17	-5.88
26	Produits électroniques et optiques	B	0.04	-3.18	-1.97	-8.44	-10.11	-6.21	-8.57	-0.61	-2.80
27	Fabrication d'équipements électriques	B	-1.68	-0.38	0.84	-3.66	-8.17	-5.32	-0.07	1.66	-2.43
28	Fabr. de machines et équipements n.c.a.	B	-0.69	-0.55	0.76	-3.88	-1.63	-1.53	-3.23	-1.91	1.37
29	Industrie automobile	B	-1.95	0.10	-10.35	16.55	16.96	-0.16	34.69	-11.13	31.09
30	Fabr. d'autres matériels de transport	B	0.39	-18.28	-26.37	-5.38	-5.66	-1.36	-24.22	-2.68	-13.06
31	Fabrication de meubles	B	-1.67	-6.60	-4.52	-7.15	-7.11	-6.10	-7.65	5.92	-9.46
32	Autres industries manufacturières	B	-1.28	11.57	14.98	3.93	24.08	18.01	2.17	-1.22	5.80
33	Réparation de machines et d'équipements	B	2.10	-0.48	-4.13	1.73	1.70	-4.05	1.79	-18.96	33.83



T 4.3 Evolution selon l'activité économique en pour cent par rapport à l'année précédente

2016

NOGA	Branche économique	Stage	G = B - F					X = T - U		X = V - W	
			A	B	F	G	T	U	V	W	X
			Assujettis	Chiffre d'affaires total	Total des déductions	Chiffre d'affaires imposable	Impôt collecté	Impôt préalable déductible total	Impôt à payer	Impôt à rembourser	Produit de l'impôt
	Politique de confidentialité *		En pour cent								
D	Production/distribution d'électricité	A	0.16	-0.13	-0.09	-0.17	0.65	1.00	-2.04	1.28	-3.19
35	Production/distribution d'électricité	B	0.16	-0.13	-0.09	-0.17	0.65	1.00	-2.04	1.28	-3.18
E	Prod./distr. d'eau; assainiss.; déchets	A	0.71	0.60	-0.38	0.71	1.02	-0.58	1.25	-4.93	7.68
36	Captage, traitement/distribution d'eau	B	1.02	-1.48	-32.64	0.23	2.08	0.72	3.80	-0.50	3.40
37	Collecte et traitement des eaux usées	B	0.72	0.87	-13.29	1.34	1.31	2.13	1.94	5.22	-0.51
38	Collecte/élimination des déchets; récup.	B	0.41	1.10	4.88	0.42	0.49	-2.51	0.00	-22.01	9.70
39	Dépollution/serv. de gestion des déchets	B	1.89	10.30	-21.03	12.15	13.18	5.68	20.95	17.16	21.60
F	Construction	A	0.54	-0.58	24.33	-1.98	-1.98	-1.98	-1.73	-0.68	-1.23
41	Construction de bâtiments	B	0.54	2.74	54.91	-1.39	-1.32	-2.71	-1.14	-18.47	2.06
42	Génie civil	B	-1.91	-4.54	-36.67	0.88	2.38	6.91	-3.49	12.56	-5.36
43	Travaux de construction spécialisés	B	0.63	-2.39	8.43	-2.55	-2.53	-2.88	-1.81	13.57	-2.16
G	Commerce; réparation d'automobiles	A	-0.48	-3.02	-3.28	-1.08	-3.08	-3.78	-0.39	4.90	-3.03
45	Commerce et réparation d'automobiles	B	0.54	5.55	13.24	2.32	3.12	4.40	-1.52	15.56	-4.90
46	Commerce de gros (exc. autos/motos)	B	-0.66	-2.19	-2.11	-2.86	-4.16	-4.03	1.34	9.91	-6.64
47	Commerce de détail (exc. autos/motos)	B	-0.74	-4.03	-15.18	-0.01	-1.32	-1.92	-2.51	-19.78	1.29
H	Transports et entreposage	A	-0.93	-2.93	-5.94	0.75	-0.52	-3.17	2.84	2.07	3.08
49	Transports terrestres et par conduites	B	-1.65	-0.12	-2.81	0.77	0.53	-0.80	3.76	9.32	2.92
50	Transports par eau	B	1.72	-7.11	-7.23	4.07	8.47	4.28	5.64	-6.02	40.20
51	Transports aériens	B		0.87	0.65	6.49	8.34	4.33	-14.33	-2.49	-0.48
52	Entrep./serv. auxiliaires des transports	B	2.16	-4.13	-7.04	3.00	-2.92	-5.66	6.59	-2.23	24.71
53	Activités de poste et de courrier	B	-5.12	-1.92	-1.11	-2.52	-2.55	-3.52	-1.17	18.18	-1.86
I	Hébergement et restauration	A	-1.38	2.62	17.76	0.99	2.28	4.78	0.62	0.30	0.64
55	Hébergement	B	-0.92	0.79	12.47	-0.82	0.19	1.03	-1.32	-3.19	-0.94
56	Restauration	B	-1.48	3.69	22.21	2.00	3.35	8.38	1.34	9.20	1.14
J	Information et communication	A	2.44	3.95	12.84	0.58	3.24	3.86	2.94	10.87	2.36
58	Édition	B	-1.62	-0.88	12.34	-3.33	-1.87	0.56	-4.20	21.64	-5.66
59	Production de films, cinémas, enregistr.	B	3.51	9.51	18.99	1.50	4.97	3.56	6.12	0.77	15.61
60	Programmation et diffusion	B	-3.28	-2.44	13.87	-2.96	0.23	3.33	-5.18	-65.24	-3.97
61	Télécommunications	B	0.71	-0.58	3.13	-1.30	0.27	-0.24	1.23	2.28	1.19
62	Activités informatiques	B	2.65	4.08	4.57	3.84	5.58	5.99	5.54	12.36	5.16
63	Services d'information	B	4.71	29.77	43.20	1.33	15.93	23.61	5.34	32.05	-7.77
K	Activités financières et d'assurance	A	2.90	8.66	9.44	-0.12	7.76	8.43	3.50	1.17	4.52
64	Activités des services financiers	B	4.40	9.49	10.48	-0.73	11.05	12.46	2.62	5.46	1.07
65	Assurance	B	3.88	2.68	2.53	10.17	6.33	-3.12	11.95	-16.24	17.09
66	Activités aux. de services fin./d'ass.	B	1.25	19.27	24.48	-0.38	-11.19	-18.26	0.85	-7.77	3.95
L	Activités immobilières	A	5.26	11.19	22.45	3.36	2.85	5.27	5.47	17.60	-1.39

T 4.3 Evolution selon l'activité économique en pour cent par rapport à l'année précédente

2016

NOGA	Branche économique	Stage	G = B - F					X = T - U		X = V - W	
			A	B	F	G	T	U	V	W	X
			Assujettis	Chiffre d'affaires total	Total des déductions	Chiffre d'affaires imposable	Impôt collecté	Impôt préalable déductible total	Impôt à payer	Impôt à rembourser	Produit de l'impôt
	Politique de confidentialité *		En pour cent								
68	Activités immobilières	B	5.26	11.19	22.45	3.36	2.85	5.27	5.47	17.60	-1.28
M	Activités spécialisées, scient. et tech.	A	2.24	-6.48	-10.98	0.94	-6.48	-9.21	3.07	9.05	1.60
69	Activités juridiques et comptables	B	0.96	-24.97	-42.12	-0.49	-28.37	-52.10	1.29	-17.73	2.14
70	Act. des sièges soc.; conseil de gestion	B	5.17	-5.73	-7.84	3.35	8.26	7.14	7.93	1.35	13.09
71	Activités d'architecture et d'ingénierie	B	1.18	10.49	34.33	-0.38	0.24	2.65	1.07	22.19	-2.14
72	Recherche-développement scientifique	B	7.76	-3.37	-5.62	16.05	13.07	18.63	11.95	34.23	-55.48
73	Publicité et études de marché	B	-0.26	-16.62	-47.24	0.04	-13.79	-22.24	2.88	-18.59	4.42
74	Autres activités spéc., scient. et tech.	B	2.24	-6.09	-24.55	2.58	-2.41	-11.40	3.43	-17.34	6.08
75	Activités vétérinaires	B	1.56	2.71	25.36	1.95	2.13	4.38	1.91	34.65	1.05
N	Activités de services administratifs	A	1.53	23.40	38.62	3.66	6.78	9.57	2.64	-3.79	3.20
77	Activités de location	B	5.20	73.59	86.69	21.25	5.67	3.38	18.91	-9.09	37.07
78	Activités liées à l'emploi	B	-0.22	-1.43	-7.58	0.04	-0.20	-13.32	1.47	-2.52	1.48
79	Agences de voyage	B	-0.23	6.52	6.60	5.19	109.16	106.22	-5.04	7.23	-56.04
80	Enquêtes et sécurité	B	0.57	2.40	-10.75	3.41	3.25	4.59	2.44	-20.57	2.88
81	Services relatifs aux bâtiments	B	3.06	1.81	34.55	0.59	0.35	-2.13	1.30	-11.49	1.50
82	Activ. admin. et de soutien aux entrep.	B	-3.27	-3.20	-10.98	1.36	0.95	2.81	-1.93	-4.96	-1.48
O	Administration publique	A	1.28	-2.98	-7.62	20.64	8.32	-28.96	-1.01	-57.05	115.41
84	Admin. publique; sécurité sociale	B	1.28	-2.98	-7.62	20.64	8.32	-28.96	-1.01	-57.05	115.41
P	Enseignement	A	3.97	-0.63	-0.53	-1.03	-2.87	1.43	-3.40	33.56	-6.09
85	Enseignement	B	3.97	-0.63	-0.53	-1.03	-2.87	1.43	-3.40	33.56	-6.09
Q	Santé humaine et action sociale	A	1.91	9.05	9.93	3.87	4.31	6.22	1.76	-0.70	3.40
86	Activ. pour la santé humaine	B	1.83	8.66	9.41	3.74	4.59	-0.25	2.64	-19.27	7.33
87	Hébergement médico-social et social	B	0.49	12.70	13.85	4.89	5.65	48.62	1.21	174.21	-7.53
88	Action sociale (sans hébergement)	B	4.52	3.52	3.59	3.39	2.19	-3.67	-0.24	-39.99	4.62
R	Arts, spectacles, activités récréatives	A	4.56	22.87	29.89	9.77	12.13	14.28	13.39	27.82	2.40
90	Activ. créatives, artist. et de spect.	B	2.67	0.04	1.85	-0.97	1.18	0.90	3.82	14.71	1.57
91	Bibl., archives, musées, jardins	B	4.32	5.45	2.25	6.85	1.45	-0.13	-5.26	-16.18	7.23
92	Jeux de hasard et d'argent	B	-5.13	8.25	8.58	-3.40	-0.74	-3.88	0.16	-6.03	0.39
93	Activités sportives et de loisirs	B	5.07	28.34	38.41	11.64	13.43	15.47	16.08	31.47	2.42
S	Autres activités de services	A	0.93	14.66	40.36	1.58	1.43	2.15	-0.45	-6.43	0.63
94	Activités des organisations associatives	B	3.12	21.17	42.08	2.99	2.33	3.53	-1.71	-5.33	-0.21
95	Rép. d'ordinateurs et biens personnels	B	-3.34	-4.20	-28.02	-3.65	-2.79	-7.19	-0.02	-32.50	0.66
96	Autres services personnels	B	0.87	0.25	-3.76	0.43	0.65	-1.08	0.85	-18.28	1.29
T/U/V	En ensemble *	A	21.05	-17.55	129.24	-27.62	-25.88	-38.88	-26.61	-38.29	51.90
T	Ménages en tant qu'employeurs	A	-42.86	*	*	*	*	*	*	*	*
97	Ménages en tant qu'employeurs	B	-33.33	*	*	*	*	*	*	*	*

T 4.3 Evolution selon l'activité économique en pour cent par rapport à l'année précédente

2016

			G = B - F			X = T - U		X = V - W			
NOGA	Branche économique	Stage	A	B	F	G	T	U	V	W	X
			Assujettis	Chiffre d'affaires total	Total des déductions	Chiffre d'affaires imposable	Impôt collecté	Impôt préalable déductible total	Impôt à payer	Impôt à rembourser	Produit de l'impôt
	Politique de confidentialité *		En pour cent								
<b>98</b>	<b>Activités indifférenciées des ménages</b>	<b>B</b>	<b>-50.00</b>	*	*	*	*	*	*	*	*
<b>U</b>	<b>Activités extra-territoriales</b>	<b>A</b>	<b>50.00</b>	*	*	*	*	*	*	*	*
<b>99</b>	<b>Activités extra-territoriales</b>	<b>B</b>	<b>50.00</b>	*	*	*	*	*	*	*	*
V	Activités indéfinies	A	60.00	26.96	1'363.25	5.71	-4.70	-37.40	-19.93	-40.59	43.00
<b>89</b>	<b>Activités indéfinies</b>	<b>B</b>	<b>60.00</b>	<b>26.96</b>	<b>1'363.25</b>	<b>5.71</b>	<b>-4.70</b>	<b>-37.40</b>	<b>-19.93</b>	<b>-40.59</b>	<b>43.00</b>

## G 4.4 Gliederungen nach Wirtschaftszweigen

2016

### Répartition selon l'activité économique

... des steuerbaren Umsatzes (2012 bis 2016)

... du chiffre d'affaires imposable (2012 bis 2016)

In Milliarden Franken / En milliards de francs

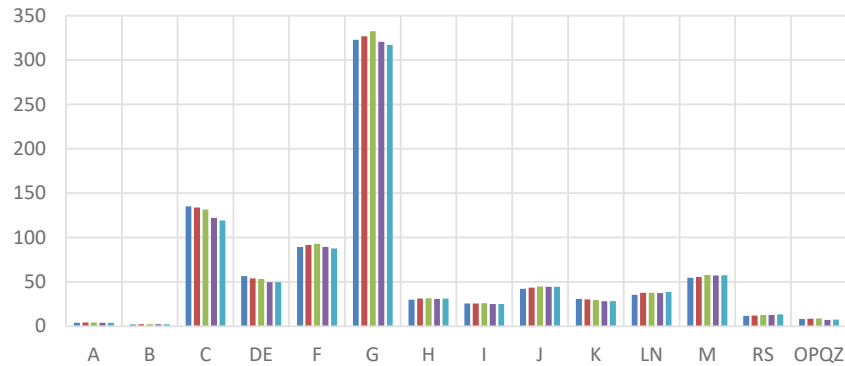

... der Netto-Steuerforderung (2012 bis 2016)

... du produit de l'impôt (2012 bis 2016)

In Milliarden Franken / En milliards de francs



... der Steuerpflichtigen (2012 bis 2016)

... des assujettis (2012 bis 2016)

Anzahl Steuerpflichtige / Nombre d'assujettis

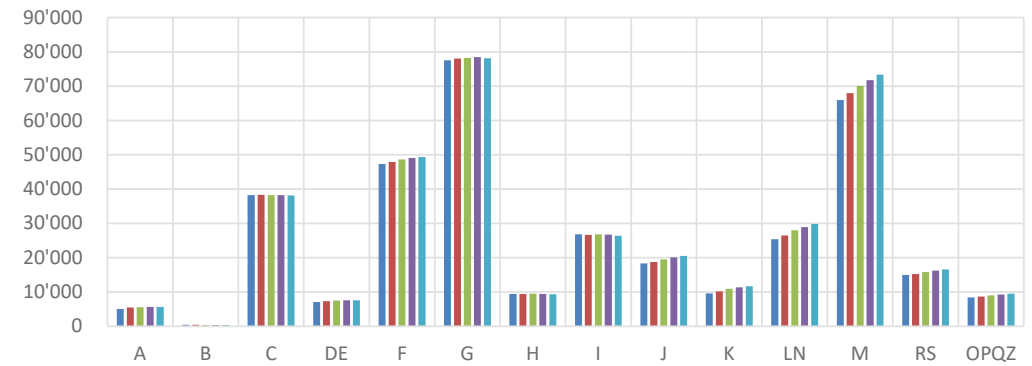

Netto-Steuerforderung / Steuerbarer Umsatz (2012 bis 2016)

Produit de l'impôt / CA imposable (2012 bis 2016)

In Prozent / En pour cent



### Wirtschaftliche Abschnitte / Sections économiques

A Land- und Forstwirtschaft; Fischerei Agriculture, sylviculture; pêche	F Baugewerbe Construction	J Information und Kommunikation Information et communication	M Freiberufliche, wissenschaftliche, technische Dienste Activités spécialisées, scientifiques et techniques
B Bergbau und Gewinnung von Steinen und Erden Industries extractives	G Handel; Reparatur von Automobilen Commerce; réparation de véhicules automobiles	K Finanz- und Versicherungsdienste Activités financières et d'assurance	RS Kunst, Unterhaltung und sonstige Dienstleistungen Arts, spectacles et autres activités de services
C Herstellung von Waren Industries manufacturières	H Verkehr und Lagerei Transports et entreposage	LN Wohnungswesen; sonstige wirtschaftliche Dienste Immobilier; activités de services administratifs	OPQZ Verwaltung, Unterricht, Gesundheit, Übrige Administration, enseignement, santé, autres
DE Energie- und Wasserversorgung Production et distribution d'électricité et d'eau	I Gastgewerbe / Beherbergung, Gastronomie Hébergement et restauration		

2012

2013

2014

2015

2016

T 4.4 Gliederungen nach Wirtschaftszweigen  
Répartition selon l'activité économique

2016

Wirtschafts- zweige Activité économique	... des steuerbaren Umsatzes (2012 bis 2016) ... du chiffre d'affaires imposable (2012 bis 2016)				
	In Millionen Franken / En millions de francs				
	2012	2013	2014	2015	2016
A	3 917.8	4 191.4	4 228.1	4 035.6	3 940.7
B	2 223.2	2 359.5	2 289.0	2 418.5	2 238.3
C	135 276.3	133 934.7	131 500.0	122 073.9	119 304.9
DE	56 478.9	53 993.1	53 420.6	49 803.3	49 797.4
F	89 437.6	91 694.3	92 893.1	89 542.5	87 891.4
G	322 889.5	326 879.8	332 637.9	320 456.0	317 067.9
H	30 088.4	31 245.7	31 510.9	31 060.7	31 294.4
I	25 662.0	25 627.0	26 022.8	24 985.8	25 234.0
J	42 226.1	43 685.1	44 929.2	44 450.5	44 709.0
K	30 924.4	30 281.4	29 601.3	28 374.3	28 339.9
LN	35 610.4	37 680.8	37 844.6	37 556.4	38 892.7
M	54 641.9	55 769.4	57 968.0	57 138.5	57 677.7
RS	11 683.6	11 967.0	12 655.8	12 929.4	13 525.0
OPQZ	8 372.9	8 647.2	8 815.6	7 209.7	7 600.8
Total	849 432.9	857 956.5	866 316.9	832 035.2	827 514.0

Wirtschafts- zweige Activité économique	... der Steuerpflichtigen (2012 bis 2016) ... des assujettis (2012 bis 2016)				
	Anzahl Steuerpflichtige / Nombre d'assujettis				
	2012	2013	2014	2015	2016
A	5'081	5'462	5'550	5'615	5'649
B	417	413	407	404	399
C	38'205	38'297	38'200	38'270	38'185
DE	7'085	7'296	7'494	7'578	7'622
F	47'309	47'929	48'624	49'073	49'336
G	77'567	77'998	78'200	78'487	78'125
H	9'426	9'443	9'498	9'440	9'352
I	26'805	26'663	26'780	26'759	26'390
J	18'329	18'715	19'494	20'067	20'556
K	9'591	10'168	10'908	11'347	11'676
LN	25'380	26'446	28'001	28'910	29'811
M	65'953	67'947	70'086	71'714	73'317
RS	14'998	15'226	15'802	16'195	16'538
OPQZ	8'415	8'715	9'001	9'270	9'483
Total	354'561	360'718	368'045	373'129	376'439

Wirtschafts- zweige Activité économique	... der Netto-Steuerforderung (2012 bis 2016) ... du produit de l'impôt (2012 bis 2016)				
	In Millionen Franken / En millions de francs				
	2012	2013	2014	2015	2016
A	49.4	57.2	53.1	52.0	44.7
B	51.0	55.9	52.8	59.1	53.6
C	- 3 087.2	- 3 396.0	- 3 023.9	- 2 111.6	- 2 090.0
DE	677.3	597.6	671.2	641.6	633.8
F	2 502.8	2 570.2	2 644.7	2 601.3	2 569.9
G	2 887.8	2 761.6	2 647.5	2 788.9	2 704.6
H	718.0	698.0	694.0	739.4	762.1
I	932.5	938.5	948.3	907.7	913.6
J	1 470.6	1 528.9	1 552.8	1 597.8	1 635.5
K	377.0	534.6	595.7	630.0	658.4
LN	1 278.4	1 425.8	1 455.5	1 509.3	1 542.3
M	1 912.9	1 993.6	2 087.4	2 143.0	2 177.3
RS	314.5	330.0	343.3	363.1	367.0
OPQZ	200.4	221.8	233.5	213.6	234.6
Total	10 285.3	10 317.6	10 956.0	12 135.1	12 207.4

Wirtschafts- zweige Activité économique	Netto-Steuerforderung / Steuerbarer Umsatz (2012 bis 2016) Produit de l'impôt / CA imposable (2012 bis 2016)				
	In Prozent / En pour cent				
	2012	2013	2014	2015	2016
A	1.26	1.36	1.26	1.29	1.13
B	2.29	2.37	2.31	2.44	2.40
C	-2.28	-2.54	-2.30	-1.73	-1.75
DE	1.20	1.11	1.26	1.29	1.27
F	2.80	2.80	2.85	2.91	2.92
G	0.89	0.84	0.80	0.87	0.85
H	2.39	2.23	2.20	2.38	2.44
I	3.63	3.66	3.64	3.63	3.62
J	3.48	3.50	3.46	3.59	3.66
K	1.22	1.77	2.01	2.22	2.32
LN	3.59	3.78	3.85	4.02	3.97
M	3.50	3.57	3.60	3.75	3.78
RS	2.69	2.76	2.71	2.81	2.71
OPQZ	2.39	2.56	2.65	2.96	3.09
Total	1.21	1.20	1.26	1.46	1.48

Ce glossaire se limite à préciser succinctement les principaux concepts utilisés dans la statistique. Des définitions exactes sont contenues dans la loi fédérale du 12 juin 2009 régissant la taxe sur la valeur ajoutée (LTVA) ainsi que dans l'ordonnance du 27 novembre 2009 régissant la TVA (OTVA).

[Loi fédérale régissant la taxe sur la valeur ajoutée](#)

[Ordonnance régissant la taxe sur la valeur ajoutée](#)

– Taxe sur la valeur ajoutée (abréviation: TVA).

La TVA, en tant qu'impôt sur le chiffre d'affaires, est un impôt général sur la consommation. Pour des raisons d'ordre pratique, elle n'est pas perçue directement auprès des consommateurs (destinataires de la taxe) mais auprès des entreprises (assujettis) qui livrent des biens ou fournissent des prestations de services sur le territoire suisse.

Puisque la taxe n'est pas due par les consommateurs (destinataires de la taxe) mais par les entreprises, la TVA entre dans la catégorie des impôts indirects. En sus du chiffre d'affaires réalisé sur le territoire suisse, l'acquisition de prestations de services en provenance de l'étranger ainsi que l'importation de biens sont aussi objets de l'impôt. La TVA sur l'importation de biens est du ressort de l'Administration fédérale des douanes (AFD) et n'est traitée que marginalement dans la présente statistique.

La TVA est un impôt prélevé à toutes les phases de la production et de la distribution (principe de l'imposition nette à tous les stades). Les assujettis calculent l'impôt sur l'ensemble de leur chiffre d'affaires imposable, réalisé sur le marché intérieur, indépendamment du destinataire des biens ou des prestations de services (= impôt sur le chiffre d'affaires ou impôt collecté). Simultanément ils déduisent de l'impôt ainsi calculé l'impôt que leur ont transféré leurs fournisseurs et l'impôt qu'ils doivent payer à l'importation (= déduction de l'impôt préalable).

– Assujetti.

Les entreprises dont le chiffre d'affaires annuel est supérieur ou égal à 100'000 francs doivent se faire inscrire dans le registre des assujettis à la TVA. Pour les sociétés sportives ou culturelles sans but lucratif et gérées de façon bénévole, ainsi que les institutions d'utilité publique, la limite du chiffre d'affaires se situe à 150'000 francs. Les collectivités publiques sont libérées de l'assujettissement tant que leur chiffre d'affaires provenant de prestations imposables fournies à des tiers autres que des collectivités publiques ne dépasse pas 25'000 francs. Si cette limite est dépassée, elles restent non assujetties aussi longtemps que leur chiffre d'affaires imposable total ne dépasse pas 100'000 francs par an.

Les assujettis doivent compléter périodiquement (cf. période de décompte) un formulaire de décompte officiel leur permettant de déclarer leurs chiffres d'affaires (chiffre d'affaires total, chiffre d'affaires exonéré, chiffre d'affaires exclu du champ de l'impôt, chiffre d'affaires imposable ainsi que les prestations de services acquises à l'étranger), de calculer l'impôt collecté et d'en déduire l'impôt préalable. Ils doivent finalement payer à l'AFC le solde net d'impôt restant ou, en cas d'excédent d'impôt préalable, lui demander le remboursement de la soulte d'impôt.

– Chiffres d'affaires étranger-étranger (= prestations à l'étranger).

Il s'agit de chiffres d'affaires réalisés exclusivement à l'étranger. La livraison de ces biens a lieu à l'étranger et ils n'entrent jamais dans le pays. Les chiffres d'affaires ainsi réalisés font partie des chiffres d'affaires exonérés.

– Chiffres d'affaires exonérés.

Sont principalement rattachés à cette catégorie, les chiffres d'affaires afférents aux exportations, aux prestations de services fournies à des destinataires avec siège social à l'étranger ainsi que les chiffres d'affaires «étranger-étranger». Au contraire des chiffres d'affaires exclus du champ de l'impôt, les chiffres d'affaires exonérés ouvrent le droit à la déduction de l'impôt préalable (franchise réelle).

– Chiffre d'affaires imposable.

Il s'agit ici de la part du chiffre d'affaires total restant après déduction du chiffre d'affaires concernant les opérations exclues ou exonérées de la TVA (pour l'imposition desquelles on n'a pas opté). C'est sur cette portion du chiffre d'affaires total que l'assujetti calcule l'impôt collecté conformément aux taux déterminants (taux normal, taux réduit, taux spécial pour l'hébergement ou taux de dette fiscale nette).

– Chiffres d'affaires non soumis à la TVA.

Ensemble des chiffres d'affaires provenant de prestations exclues du champ de l'impôt (pour lesquelles l'assujetti n'a pas opté pour l'imposition en vertu de l'art. 22 LTVA), de prestations exonérées de la TVA, ainsi que de diminutions de la contre-prestation.

– Chiffre d'affaires total.

Par chiffre d'affaires total d'un assujetti s'entend littéralement l'ensemble de son chiffre d'affaires sans prendre en compte si ce chiffre d'affaires est réalisé à l'intérieur ou à l'extérieur du pays, s'il est imposable, exonéré ou encore exclu du champ de l'impôt.

– Déduction de l'impôt préalable.

L'assujetti est autorisé à déduire de l'impôt collecté (impôt sur le chiffre d'affaires) l'ensemble de l'impôt préalable grevant l'acquisition de biens et prestations de services utilisés pour la réalisation de prestations imposables (ou exonérées de l'impôt). A l'inverse, l'impôt préalable frappant des biens et prestations de services acquis à d'autres fins (par exemple servant à réaliser une prestation exclue du champ de l'impôt) n'est pas déductible. N'ont la possibilité de déduire explicitement l'impôt préalable que les assujettis qui n'utilisent pas les taux de dette fiscale nette. Pour ces derniers, une déduction moyenne de l'impôt préalable a été intégrée dans chaque taux de dette fiscale nette.

– Dette fiscale (2016).

Si un assujetti ne réalise pas un chiffre d'affaires annuel dépassant 5,005 millions de francs et ne doit pas, dans le même temps, payer plus que 103'000 francs d'impôts calculés d'après le taux de la dette fiscale nette applicable, il peut établir son décompte selon la méthode des taux de la dette fiscale nette. Dans le cadre de la méthode simplifiée des taux de dette fiscale nette, la dette fiscale se calcule en appliquant le taux de dette fiscale nette de la branche considérée aux chiffres d'affaires bruts de l'assujetti qui ne sont pas exclus du champ de l'impôt.

– Franchise réelle.

Cette notion est utilisée pour indiquer qu'un chiffre d'affaires bénéficie d'une exonération réelle de la taxe sur la valeur ajoutée. Dans ce cas l'assujetti peut demander la rétrocession de l'impôt préalable grevant le chiffre d'affaires même si l'impôt collecté est nul.

– Groupe d'entreprises.

L'article 13 de la LTVA permet à un groupe d'entreprises d'être imposé comme un seul assujetti. Cette possibilité existe lorsque des entités juridiques ayant leur siège ou un établissement stable en Suisse sont étroitement liées sous une direction unique. Il y a direction unique lorsque le comportement d'une entité juridique est dicté par la détention de la majorité des voix, par contrat ou d'une autre manière.

– Impôt à payer (= impôt dû).

Impôt net que l'assujetti doit payer à l'AFC lorsque l'impôt collecté est supérieur à l'impôt préalable déductible.

– Impôt à rembourser (= impôt à rétrocéder).

Impôt net que l'AFC doit rembourser à l'assujetti lorsque l'impôt préalable est excédentaire par rapport à l'impôt collecté.

– Impôt à rétrocéder.

Voir: Impôt à rembourser.

– Impôt collecté (= impôt sur le chiffre d'affaires).

Somme des montants d'impôt calculés selon les différents taux d'imposition (taux normal, taux réduit, taux spécial pour l'hébergement ou taux de dette fiscale nette). Ces calculs se basent sur le chiffre d'affaires réalisé sur les prestations imposables, sur les prestations de services exclues du champ de l'impôt pour l'imposition desquelles l'assujetti a opté en vertu de l'art. 22 LTVA, ainsi qu'avec l'acquisition de prestations de l'étranger. Du total, l'assujetti peut soustraire les montants d'impôt que lui ont transférés ses fournisseurs (donc procéder à la déduction de l'impôt préalable). Cette déduction n'est toutefois pas possible pour les assujettis qui décomptent au moyen des taux de dette fiscale nette.

- Impôt dû.  
Voir: Impôt à payer.
- Impôt net.  
Voir: Soutte d'impôt.
- Impôt préalable.  
Ensemble de la TVA calculée et transférée à l'assujetti par ses fournisseurs lors de la livraison de biens ou lors de l'acquisition de prestations de services. Appartient également à cet impôt préalable la TVA que les assujettis doivent payer à l'AFD lors de l'importation de biens ou déclarer lorsqu'ils acquièrent des prestations d'entreprises sises à l'étranger.
- Impôt préalable excédentaire.  
On parle d'impôt préalable excédentaire lorsque, dans un décompte, le total de l'impôt préalable déductible est supérieur à l'ensemble de l'impôt collecté. Ceci est assez fréquent lorsqu'une partie significative des prestations d'un assujetti est exonérée de l'impôt (par exemple pour l'exportation) ou lorsque l'assujetti procède à des investissements extraordinaires.
- Impôt sur le chiffre d'affaires (Impôt collecté).  
Voir: Impôt collecté.
- Loi fédérale sur la taxe sur la valeur ajoutée (Abréviation: LTVA)  
En se basant sur l'article 130 de la Constitution fédérale, les Chambres fédérales avaient édicté la loi fédérale du 2 septembre 1999 régissant la taxe sur la valeur ajoutée. Cette loi, ainsi que l'ordonnance du 29 mars 2000 qui s'y rapporte, étaient en vigueur jusqu'au 31 décembre 2009. Depuis le 1er janvier 2010, la TVA est régie par la nouvelle loi sur la TVA (LTVA) et par l'ordonnance d'exécution y relative (OTVA).
- Ordonnance régissant la taxe sur la valeur ajoutée (Abréviation: OTVA)  
En se basant sur l'article 41ter de la Constitution fédérale et sur l'article 8 des dispositions transitoires de la Constitution fédérale, le Conseil fédéral avait édicté l'ancienne ordonnance du 22 juin 1994 régissant la taxe sur la valeur ajoutée (aOTVA). Du 1er janvier 2001 au 31 décembre 2009, cet impôt était régi par la loi fédérale de 2 septembre 1999 régissant la TVA (aLTVA) et par l'ordonnance du 29 mars 2000 relative à la loi fédérale régissant la TVA (aOLTVA). Depuis le 1er janvier 2010, la nouvelle loi fédérale régissant la TVA (LTVA) et l'ordonnance s'y rapportant (OTVA) sont en vigueur.
- Période de décompte.  
En règle générale, les assujettis ont l'obligation de faire parvenir à l'AFC des décomptes trimestriels. Pour les assujettis qui appliquent la méthode simplifiée des taux de dette fiscale nette, la période de décompte est semestrielle. Les assujettis qui présentent régulièrement des excédents d'impôt préalable ont le droit de demander à décompter mensuellement. Dans des cas motivés, il est possible également de demander une autre période.
- Prestations exclues du champ de l'impôt.  
L'article 21 LTVA énumère les prestations exclues du champ de l'impôt, c'est-à-dire celles qui ne font pas partie de l'objet de la TVA (liste négative). Il s'agit en particulier de prestations dans le domaine de la santé, de l'assistance sociale, de l'enseignement et de l'éducation, de la culture et du sport, de la location d'immeubles, des opérations sur le marché monétaire et des capitaux, des assurances, de la production naturelle (agriculture, sylviculture et horticulture) ainsi que des prestations fournies au sein de la propre collectivité. Celui qui ne réalise que ce type de prestations n'a pas l'obligation de s'annoncer en tant qu'assujetti au registre de la TVA. Par contre celui qui réalise en outre des prestations imposables, et par là même est inscrit au registre de la TVA, doit déclarer l'ensemble de ses chiffres d'affaires, y compris ceux exclus du champ de l'impôt, et déduire ces derniers par la suite. Depuis l'entrée en vigueur, le 1er janvier 2010, de la nouvelle LTVA, les droits d'option ont été élargis: en principe, les assujettis ont maintenant le droit de soumettre à l'impôt toute prestation exclue du champ de l'impôt. Toutefois, ils n'ont toujours pas le droit d'opter pour l'imposition des prestations en matière financière ou d'assurance, des gains de paris ou de loteries ainsi que de la vente et de la location d'immeubles, dans la mesure où ces derniers sont utilisés exclusivement à des fins privées (habitation).



- Produit de l'impôt.  
Recettes dégagées par la TVA en faveur de l'AFC. Ce total peut être calculé de deux manières:
  - ensemble de l'impôt collecté diminué du total de l'impôt préalable déductible;
  - total de l'impôt à payer à l'AFC diminué des montants d'impôt à rembourser aux assujettis.
  
- Pseudo-franchise.  
Elle résulte de la non-imposition de certaines prestations. L'assujetti ne doit certes pas payer à l'AFC d'impôt sur ces chiffres d'affaires, mais il lui est aussi impossible, dans le même temps, de déduire l'impôt préalable qui lui a été transféré. C'est pourquoi les prestations exclues du champ de l'impôt conservent leur charge d'impôt et ne sont pas exonérées de la TVA.
  
- Soulte d'impôt (= impôt net).  
Montant résultant du total de l'impôt collecté diminué des impôts préalables déductibles. Lorsque cette différence est supérieure à zéro, on parlera de soulte (positive) à payer par l'assujetti à l'AFC. Au contraire, si la différence est inférieure à zéro (lorsqu'il y a excédent d'impôt préalable), la soulte (négative) devra être remboursée par l'AFC à l'assujetti.
  
- Taux de la dette fiscale nette (2016).  
Dans l'optique d'une simplification de leur travail administratif, les assujettis dont le chiffre d'affaires annuel ne dépasse pas 5,005 millions de francs et dont la dette fiscale reste inférieure à 103'000 francs peuvent établir leurs décomptes d'impôt au moyen des taux de dette fiscale nette. Ces taux, calculés par l'AFC pour certaines branches, prennent en compte la valeur moyenne de l'impôt préalable propre à chaque activité économique. Ainsi, le calcul de l'impôt préalable n'est plus nécessaire pour les assujettis qui utilisent ce système. L'impôt collecté calculé au moyen de ces taux de la dette fiscale nette correspond à l'impôt net à payer par l'assujetti. Les taux appelés forfaitaires sont des cas particuliers de taux de la dette fiscale nette appliqués principalement aux collectivités publiques et institutions analogues (hôpitaux et écoles privés, entreprises de transport sous concession, associations et fondations). Rares, les assujettis utilisant ce système ont été agrégés (dans ces statistiques) à ceux décomptant avec les taux de dette fiscale nette.
  
- Taux normal (2016).  
Le taux normal de la TVA s'élève à 8.0 pour cent. Il est valable pour l'ensemble des prestations soumises à l'impôt qui ne bénéficient, selon la LTVA, ni du taux réduit, ni du taux spécial des prestations du secteur de l'hébergement.
  
- Taux réduit (2016).  
Le taux réduit de la TVA s'élève à 2.5 pour cent. La liste exhaustive des prestations de services soumises à ce taux figure dans la LTVA, article 25, al. 2. Relèvent principalement de ce taux les livraisons d'aliments, de médicaments, de plantes et fleurs ainsi que de journaux, revues et livres. Le taux réduit s'applique en outre aux prestations de services à but non lucratif des sociétés de radio et de télévision (redevances au titre de la concession) ainsi qu'aux prestations dans le domaine de l'agriculture qui consistent à travailler le sol.
  
- Taux spécial pour les prestations du secteur de l'hébergement (= taux spécial pour l'hébergement ou encore «taux hôtelier») (2016).  
Ce taux spécial, qui a été approuvé par le Parlement dans un arrêté du 22 mars 1996, se monte à 3.8 pour cent. Il est entré en vigueur le 1er octobre 1996. La validité du taux spécial était limitée au 31 décembre 2001. L'assemblée fédérale a utilisé sa compétence à plusieurs reprises afin de prolonger ce délai par une loi fédérale.

# Programme des publications de l'OFS

**En tant que service statistique central de la Confédération, l'Office fédéral de la statistique (OFS) a pour tâche de rendre les informations statistiques accessibles à un large public. Il utilise plusieurs moyens et canaux pour diffuser ses informations statistiques par thème.**

## Les domaines statistiques

- 00 Bases statistiques et généralités
- 01 Population
- 02 Espace et environnement
- 03 Travail et rémunération
- 04 Économie nationale
- 05 Prix
- 06 Industrie et services
- 07 Agriculture et sylviculture
- 08 Énergie
- 09 Construction et logement
- 10 Tourisme
- 11 Mobilité et transports
- 12 Monnaie, banques, assurances
- 13 Sécurité sociale
- 14 Santé
- 15 Éducation et science
- 16 Culture, médias, société de l'information, sport
- 17 Politique
- 18 Administration et finances publiques
- 19 Criminalité et droit pénal
- 20 Situation économique et sociale de la population
- 21 Développement durable, disparités régionales et internationales

## Les principales publications générales

### L'Annuaire statistique de la Suisse



L'Annuaire statistique de la Suisse de l'OFS constitue depuis 1891 l'ouvrage de référence de la statistique suisse. Il englobe les principaux résultats statistiques concernant la population, la société, l'État, l'économie et l'environnement de la Suisse.

### Le Mémento statistique de la Suisse



Le mémento statistique résume de manière concise et attrayante les principaux chiffres de l'année. Cette publication gratuite de 52 pages au format A6/5 est disponible en cinq langues (français, allemand, italien, romanche et anglais).

## Le site Internet de l'OFS: [www.statistique.ch](http://www.statistique.ch)

Le portail «Statistique suisse» est un outil moderne et attrayant vous permettant d'accéder aux informations statistiques actuelles. Nous attirons ci-après votre attention sur les offres les plus prisées.

### La banque de données des publications pour des informations détaillées

Presque tous les documents publiés par l'OFS sont disponibles gratuitement sous forme électronique sur le portail Statistique suisse ([www.statistique.ch](http://www.statistique.ch)). Pour obtenir des publications imprimées, vous pouvez passer commande par téléphone (058 463 60 60) ou par e-mail ([order@bfs.admin.ch](mailto:order@bfs.admin.ch)).  
[www.statistique.ch](http://www.statistique.ch) → Trouver des statistiques → Catalogues et banques de données → Publications

### Vous souhaitez être parmi les premiers informés?



Abonnez-vous à un Newsmail et vous recevrez par e-mail des informations sur les résultats les plus récents et les activités actuelles concernant le thème de votre choix.  
[www.news-stat.admin.ch](http://www.news-stat.admin.ch)

### STAT-TAB: la banque de données statistiques interactive



La banque de données statistiques interactive vous permet d'accéder simplement aux résultats statistiques dont vous avez besoin et de les télécharger dans différents formats.  
[www.stattab.bfs.admin.ch](http://www.stattab.bfs.admin.ch)

### Statatlas Suisse: la banque de données régionale avec ses cartes interactives



L'atlas statistique de la Suisse, qui compte plus de 4500 cartes, est un outil moderne donnant une vue d'ensemble des thématiques régionales traitées en Suisse dans les différents domaines de la statistique publique.  
[www.statatlas-suisse.admin.ch](http://www.statatlas-suisse.admin.ch)

## Pour plus d'informations

### Centre d'information statistique

058 463 60 11, [info@bfs.admin.ch](mailto:info@bfs.admin.ch)

Dans cette publication, l'Administration fédérale des contributions (AFC) présente des résultats statistiques sur la taxe sur la valeur ajoutée (TVA). Les résultats portent surtout sur le chiffre d'affaires dans ses diverses définitions, l'impôt collecté, l'impôt préalable déductible ou encore le produit de l'impôt.

Les critères retenus pour la présentation des résultats statistiques sont: la soultte d'impôt, le chiffre d'affaires, la forme juridique et l'activité économique des assujettis. L'ensemble des résultats provient des décomptes que chaque assujetti envoie périodiquement à l'AFC. La TVA payée lors de l'importation à l'Administration fédérale des douanes (AFD) n'apparaît pas explicitement dans ces décomptes et n'est donc pas le sujet de la présente publication.

#### **En ligne**

[www.estv.admin.ch](http://www.estv.admin.ch);  
[www.statistique.ch](http://www.statistique.ch)

#### **Imprimés**

[www.statistique.ch](http://www.statistique.ch)  
Office fédéral de la statistique  
CH-2010 Neuchâtel  
[order@bfs.admin.ch](mailto:order@bfs.admin.ch)  
tél. 058 463 60 60

#### **Numéro OFS**

225-1600-05

#### **ISBN**

978-3-303-18148-5

---

**La statistique** [www.la-statistique-compte.ch](http://www.la-statistique-compte.ch)  
**compte pour vous.**